【皇紀二千五百九十四年】 昭和九年五月十一日 京城日報 (日刊) (第三種郵便物認可) 第九千五百一號

京城日報
五月十日(木) 夕刊

すき燒 料理 鳥水荻 本町二丁目樂館橫 喜久家 電本三六二番

支那の經濟建設に 聯盟の援助希望
ライヒマン氏の對支技術援助 調査報告書發表さる

【ゼネヴァ九日電通】前國際聯盟對支技術協力聯絡員聯盟保健部長ライヒマン博士の對支技術援助に關する調査報告書は、愈々今後國際聯盟對支技術援助委員會の審議に附せらるゝこととなり、右報告書内容が本日聯盟事務局より發表された、而してライヒマン博士は右報告書に於いて支那における經濟建設計畫を完實し、支那全土に聯盟の統一的援助を與へられんことを希望して居る

報告書の注目さるゝ點

【ゼネヴァ九日電通】聯盟事務局より九日公表されたライヒマン博士の報告書の大部分は、支那における道路建設、揚子江改修、運河、農業技術等に關するものであるが特に注目を惹いてゐるものは
一、支那經濟の全國的發展の障碍たる基礎が今や打ち建てられたと信ぜられたこと
一、ライヒマン博士としても現在七省に亙つて行はれつゝある協力の範圍を全支に擴張したき希望を有して居ること
の二點であるが、右報告書が理事會開會中に支那委員會に上程された場合には、大國側と小國側との間に議論が沸騰するものと見られてゐる

聯盟筋の見解

【ゼネヴァ九日聯合】聯盟筋はライヒマン氏の對支援助に關する報告書に對する日本の態度に深い關心を有すると同時に一方理事會が右報告書を如何に取扱ふか、今後支那に對し如何なる態度に出るかに注目を拂つてゐるが、右報告書の發表に當つて聯盟筋では左の如き見解を有してゐる

聯盟の對支技術的協力に對して日本が反對しつゝあることは、支那の統一を失敗に向せしめんとする希望から刺戟されたものである、何んとなれば支那の統一が實現された曉には、日本の極東における制覇は致命的打撃であるからである、しかしライヒマン博士の報告書は極めて技術的内容のもので何等政治的意味を含んでゐない、尤も紡織並びに紡織工業の合理化、灌漑計畫、道路計畫の實行等支那の經濟復活を齎らすべき技術的援助は、日本に對する激烈な競爭を惹起すべき誘因をその中に含んでゐる譯である、しかし何れにしても本報告書に對して理事會が如何なる態度に出るかは注目されてゐるが、恐らく理事會は來る十四日招集される支那問題諮問委員會に右報告書を上程し、その態度を決定するであらう

根本的觀念に於て 所信を異にす
わが外務省の意向

【東京電話】國際聯盟事務局より九日公表された對支技術援助に關するライヒマン案に對して、外務省では公報に基き仔細に研究を遂げつゝあるが、今回のライヒマン案は對支問題解決に關する根本的觀念に於いて我國と所信を異にし、同案を以て今日の支那を救ふことは出來ぬとして左の如く根本的に反對の意向を表明してゐる

一、支那問題解決の唯一且つ先決的根本條件は、支那の自覺に依りその國内の安定統一を促すことである、支那自身がこの自己統一の自覺なき限り如何なる列國の協調的援助も成功し得ない、今日の支那の内情はワシントン會議當時以上の情勢を示してゐる、この實情のまゝに如何に列國が經濟的援助を與へんとするもそれは唯新四國借款團の失敗を繰返すのみである、從つてライヒマン案も結局實行不可能と論斷するの外ない

一、假りにライヒマン案が成立し得るとしても、ライヒマン案は對支經濟的援助を公然の目的としてゐるが、併し支那に對する經濟的財政的援助は結局何時の間にか政治的意味を帶びて、支那の内政に政治的に利用さるべきことは過去に於ける幾多の國際的對支借款の陷つた弊害に依り明白である、從つてライヒマン案も結局支那の統一安定を促す處か内亂助長に終る危險性が極めて多い

一、最後に我國として最も問題視すべきは支那側一部の勢力が聯盟の對支援助を以て日本に對する對抗策に利用し、以て日本對聯盟の抗爭を誘導せんとの畫策あることである、之を他面から見れば聯盟の對支援助は結局日本の離間策となり、斯くてライヒマン案は東亞永遠の平和安定の基礎たり得る所以ではない

一、我國としては列國の公正なる對支技術援助乃至經濟援助には敢て異存はないが、我國は東亞に於て唯一の安定勢力であり、從つて東亞の平和秩序に最大なる關心を有する事實を無視せるもので何國の如何なる援助案なりとも絶對に反對せざるを得ない

中村大將、藤田中將の 親補式御擧行

【東京電話】天皇陛下には十日午前十時宮中鳳凰間に出御、齋藤首相侍立の上吳鎭守府司令長官の親補式を行はせられ、藤田海軍中將に對し親補の勅語を賜ひ齋藤首相より左の職記を授けた、なほ中村大將に對する軍事參議官親補の職記は内閣より海軍省を經て傳達の手續きをとつた

吳鎭守府司令長官
海軍大將從三位勳一等功五級 中村良三
補軍事參議官
艦政本部長
海軍中將從三位勳二等功四級 藤田尚德
補吳鎭守府司令長官

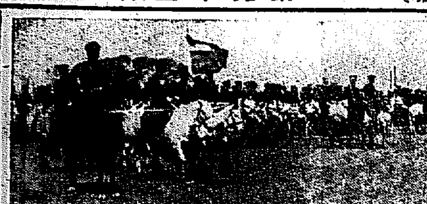

滿洲國陸軍 觀兵式擧行
けふ新京飛行場で

【新京十日聯合】滿洲國大典觀兵式は若葉薫る十日午前十時國都新京飛行場で莊嚴裡に擧行された、麗かに晴れたこの日、建國以來初の觀兵式を拜觀せんものと新京はもとより全滿各地より集まれる拜觀者はその數二萬を算せられた、定刻十時皇帝には新たに制定せられたる陸軍大元帥正装に建國功勞章御佩用、公式鹵簿によつて皇宮御出門、十時二十分式場に御到着、閲舍に御少憩ののち御無蓋自動車に召され閲舍の前方高さ五尺位の御臺所に遊ませらる、かくて諸兵指揮官于芷山上將より参加人員の報告あり、やがて燕風に靡く軍旗を先頭に皇帝には禁衛歩兵隊より逐次諸隊を御閲兵になつた、元の位置に還られるや、軍樂隊は正面隊形をとりこれより分列式に移る、この日集まる部隊は禁衛歩兵隊第一軍管區代表部隊を初め吉林、奉天、黑龍江、興安各省の代表部隊二千、五色映ゆる軍旗を先頭に若き滿洲國軍の逞々しき歩調、特に今回この盛儀に參加したる滿洲國孫子軍の可憐なる歩調、逐次皇帝の前面を分列行進す、時に午前十一時、分列式終るや皇帝再び閲舍に御少憩、この間軍政部大臣張景惠上將は各省警備司令官を率ゐて奉謁、皇帝には詔を賜ひ張上將奉答、かくて大典觀兵式は滯りなく終了した(寫眞は滿洲國觀兵式豫行演習、騎兵隊の分列)

滿鮮衛生工業 調査會視察團

入城中の滿鮮衛生工業調査會視察團一行は十日午後五時廿五分京城驛發列車で慶城に向つた

【神戸電話】九日神戸に上陸した日濠親善使節濠洲外相レーサム氏は、夫人令孃らとともに同日午後八時より神戸オリエンタルホテルで開かれた兵庫縣、神戸市、神戸商工會議所、日濠協會主催の官民合同歡迎晩餐會に臨み席上左の如く公開席上における訪日第一聲をあげた

太平洋岸各國間の 親善に寄與せん
レーサム外相の演説

私の特に強調したいのは、私の訪日使命は濠洲の國家國民政府を代表するとともに、円滿に照し英政府も承認のもとに日濠親善をますく深うするためお國を訪れたことをお含み願ひたい、私は確定的な經濟ならびに外交々渉の權限は持つてゐないが、太平洋岸の各國間に確立せる友好關係を基礎として、現下の變轉極りなき世界の情勢を遂正することを目的とするものである、例へば日濠間に見ても、日本が濠洲の小麥の輸入に當り、今年は相當の數量を買付けたが、明年度は皆無といふやうなことは妥當でない、茲に相互間に或る程度の諒解があつてこそ國家百年の計は樹てられるものと確信する、要するに太平洋岸各國は人種の相違に基くあらゆるものを超越して、共同の平和、産業の基礎となるべき一致點を見出すべきで、これはただ各國間のフレンドシップにのみ依存するものであり、今回の私の訪日がこの點に何らかの寄與をもたらさんことを熱望するものである

神戸發 東上

【神戸電話】上陸第二日を阪神沿線甲子園ホテルに迎へた濠洲聯邦副總理レーサム外相は、十日午前十時早くも旅裝を整へ夫人令孃より一足先きに自動車でホテル出發、日濠協會の瀧井松四郎氏の案内で同四十五分神戸市春日野の墓地に到着、新緑茂る中に渡日三十年の功績を殘して靜かに眠る神戸駐在濠洲貿易事務官サッター氏の墓前に花束を捧げ心からなる默禱をなした後、同所出發山本通りウインデロートハートライスクールで約二十分間懇談を行ひ、次でオリエンタルホテルに向ひ夫人、令孃ら一行の來着を待つて神戸驛に向ひ、兵庫縣知事代理縣内務部長、勝田神戸市長その他官民多數の歡送裡に、午後零時二十五分神戸驛發ツバメ號で上京の途についた

ニュージランド政府も 自由行動を取らん
英政府の邦品輸入制限政策に フォーブス首相語る

【ウエリントン(ニュージランド)九日聯合】ニュージランド首相フォーブス氏は、イギリス政府の日本品輸入制限政策に關してニュージランド政府は全く獨自の立場から行動の自由を留保する旨を明かにし、九日次の如く述べた
イギリス本國政府がニュージランド政府に對し、日本品の織物類の輸入を削減する事を要請した樣な事實はない、イギリス本國政府はニュージランドが自力で日本品と競爭對策を講ずる事が出來るかどうかを尋ねて來たもので、此の點については關稅諮問委員會より議會に報告してゐる、日本とニュージランドの通商關係は一九二八年以來最惠國條款で規制されて居る、同條款には條約國の何れかが三ケ月の豫告期間を置いて其の廢棄を宣告する迄有效の譯である

英本國の政策 は歡迎せず―
濠洲有力紙ア紙の論評

【メルボルン七日聯合】濠洲における有力紙アーガス紙は九日の紙上において次ぎの如く論じてゐる
濠洲は羊毛並に小麥粉のよき顧客たる日本に對し不安を抱く理由は持つてゐない、日濠兩國間の貿易は如何なる理由によるもこれを阻害すべきでない、濠洲は英本國の命により日本品以外の高價な品物を購入すべしとの政策には歡迎を表し得ない

來年度新規事業 正式に聞いてゐぬ
然し出來るだけ積極的に― 今井田總監語る

十日午前十一時半今井田總監は總監室において記者團と會見し左の如く語つた

今月 一杯は本年度事業の實行計畫に拍車をかけるので來年度新規事業についてはまだ何も正式にきいてゐない、しかし局長會議においてきく如く事業官營が黒字になつて來たから出來るだけ積極的方針を立てたいとは思つてゐるが、それも確かり豫算をとつて見ぬことには責任あることはいへぬ

窮民 救濟事業は九年度で打切りになつてゐても、事業の性質上尻切トンボにされるものでない、換言すれば必要規模な土木事業を窮民救濟費でやつてきたのだ、從つて形がかはつても事業の繼續は行つてゆく

港灣 改修計畫は九年度で、砂防工事計畫は十年度でそれぞれ完了するから、これらの更正計畫は必然的に樹立することになる

ガソリン稅についてはまだ何もきいてゐないが、合理的な方法である、しかし内地の例もあつて、急に實現し得るか何うか大いに研究の餘地もあり、一寸困難にも思へる

道路 計畫については道よりも府である、これは金がかゝるので却々進捗しない、金、產組の

統制 問題は、本府として殖、農、財三局それ〴〵の意見をもつてをり、民間にもまた相當意見があるが、統制の目標はついてゐる、無盡會社合同問題はまだ確定的になつてをらぬとはいへ、會社自體と民衆雙互の利益を思ふ時は合同する必要のあるのは明かで、これも實現は可能であらう

このほか、立消になつてゐる利息制限令の再討、米穀統制對策などにわたつて話し正午すぎ會見を終つた

廣田外相 園公訪問
外交問題報告

【東京電話】廣田外相は十日午前九時三十分西園寺公を興津坐漁莊に訪問、挨拶を述べたのち、まづ最近問題となつた非公式聲明に關する經緯、對支態度、對米對英對蘇方針をはじめ、一般外交經過ならびに北鐵交涉過去問題につき詳細報告し、さらに一九三五、六年の非常時局を打開するため帝國政府の確固たる外交工作の實情、およびこれに對する根本方針に關しても說明老公の諒解を求めたが、園公は外交問題を極めて重視してゐることゝて廣田外相を激勵するところあり、種々懇談を遂げ外相は同十時半辭去した

宇垣總督 立正學院視察

早起きの宇垣總督は前觸れもなく突然十日午前六時乘馬で杉市郎平氏經營の立正學院(府外新堂里)を訪れ、院内を視察の上記念植樹をなして歸邸したが、後刻之を聞いた杉氏、總督の社會事業に對する關心の深きに感激の涙を流しつつ府廳に報告してきた

米穀根本策は 中央と打合中
貯藏籾の搬出は當分不許可

今井田總監は既報の如く記者團と十日會見して總督府の政策に對する諸種の意見を洩したが、米穀問題については次の如く語つた
米穀統制根本對策については現に中央と打合中であつて、總督府としての肚はきまつてゐるからこゝ一週間か十日かで決定するものと思ふ、また貯藏籾の搬出については内地との關係あり當分許可せぬが許可が内地より遅れるやうなことはない

英領シャム立法議會 割當案通過決定
日本品に特に苛酷

【キングストン(西印度)九日聯合】英領シャム立法議會では九日外國綿布人絹輸入割當實施に關する法律を通過するに決した、右はランシマン商相の植民地における割當制實施聲明に基き行はれるものである、特に日本品に對して苛酷の規定が行はれる性質上綿布人絹製品の輸入を禁止して、專らイギリスの綿製品を購入せんとする意圖に出たものである

西印度 ト政府
邦品に即時制限

【ポートオヴスプ=トリエダバッド=九日聯合】イギリス領西印度トリエダバッド政府はイギリス本國政府の命により、即時日本品に對し輸入制限をなすに決し九日左の如く發表した
『トリエダバッド政府は日本品の輸入制限を計畫中で目下着々法規立案中で右法規決定の上は遡及的に效力を發生するものである』
これは輸入業者の計畫的見越し輸入を防止するため豫め注目を喚起したものである

海軍異動
けふ發令さる

【東京電話】吳鎭守府司令長官、艦政本部長、海軍次官の更迭に伴ふ異動は十日左の如く海軍省より發令された

海軍中將 長谷川清
補海軍將官會議議員
艦政本部長
海軍中將 杉政人
補軍令部出仕兼海軍省出仕
海軍省軍需局長
海軍中將 牛丸福作
補軍令部出仕兼海軍省出仕
海軍機關學校長
海軍中將 小野寺悳
補海軍省軍需局長
海軍燃料廠長
海軍少將 上田宗重
補海軍機關學校長
海軍技術研究所科學研究部長
海軍少將 山中政之
補海軍燃料廠長
艦政本部總務部長
海軍少將 山下[illegible]
補廣海軍工廠長
廣海軍工廠長
海軍少將 豐田貞次郎
補艦政本部總務部長
軍令部出仕兼海軍省出仕
海軍省軍需及部委員長
海軍少將 日比野正治
免軍需及部委員長
軍令部出仕
海軍少將 坂野常善
命軍需及部委員長

一木樞府議長 王公族審議會總裁を仰付る

【東京電話】宮内省辭令
樞密院議長 男爵 一木喜德郎
王公族審議會總裁被仰付

海軍次官更迭

【東京電話】海軍次官の更迭は十日内閣より左の如く發令された
海軍中將從四位勳二等功四級 長谷川清
任海軍次官一等
海軍次官 藤田尚德
依願免本官

ゴシップ

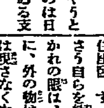

學者肌の松本商相、昨日省内食堂の廿五錢辨當をツツキながら盛んに事務の勉強、役人連何時不意打ちを受けるか解らぬので緊張は勿論、ノンビリと飯も食へず『うちの大臣もたまには外で喰はぬかナア……』

天地玄黃

細工は粒々仕上げを御覽じとも何ともいはずに、次から次へと文相候補者をくりだしてくる手際
◇
飛行隊の擴充大流行、東にアラスカ、西にシンガポール、えゝ押すないッ、狹いッたら
◇
無罪になつた時は意氣揚々と法廷から眞直に政黨本部に引揚げたが、サテ有罪となつた今日は何處へ行く、もちろん刑務所
◇
地域的に鐵道敷設をしやうといふ、要心せねばならぬのは日本だとばかり思ひこんでゐる支那の鼠さ
◇
もうかるから金を出せとはいはれて、はじめて資金を醵す愚さ、三歳の兒童といへども及びもつかず

人

◇齋藤平壤稅務監督局長 十日朝京城發赴任

會

◇同民會總會 十五日午後四時銀行集會所で開催、會務報告、役員改選等を行ふ
◇京城神奈川縣人會總會 廿日午前十時より加茂川山莊で開催、餘興福引、運動會を擧行(會員會費一圓五十錢)

丹下左膳(たんげさぜん) 【100】
林不忘作 小田富彌畫

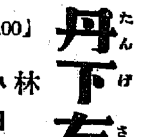

人間の港 (一)

『殿―。』
伊吹大作の聲だ。
櫻田門外の、南町奉行大岡越前守の役宅は、奧の書院に、まだボーッと灯が滲んで……。
越前守樣は、まだ起きていらつしやるらしい。
黑塗り蒔散らしの文机に向かはれて、燭臺を引き寄せ、何やら調べ物をしていらつしやる。
書物をめくる、ひそやかな音。
毎夜のやうなお調べものなんです。
『大作か。何です。』
下ぶくれの、柔和な越前守の笑顔が、次の間の襖のはうへ、
『其方、まだ起きて居つたのか。構はず先に寢めと申したに。はゝゝ、わしのつき合ひは出來ぬであらう。』
忠相が笑ふと、キチンと揃へた小肥りの體が、細かく搖れる。それにつれて、傍らの燭臺も微動する。灯がチラついて、小さな影が散る―。
襖の引手の房がゆらりと搖れた。細目に開いた隙から、次の間の伊吹大作の顔が現れて。
『お耕が出ますことで……申上げます。只今、木戸に引つ掛りましたとやらで、七八つばかりの女の子が、番内、作三郎らに引つ立てられてまゐりましたが―。』
忠相の眼は、いつも義眼のやうに無表情なのだ。何事があつても決して驚愕を表はさない眼……さうであらう、この人間の港、大江戸の水先案内ともいふべき奉行職を勤めることは、かれ忠相、人間として修業することであつた。行住坐臥、すべてこれ道場である。さう自らを鍛つて來てゐるうちに、かれの眼は、びいどろ細工のやうに、外の物は映じても、内のものは現さなくなつた。恐ろしい眼だ。あの天一坊も、この、瞬ぎもしない眼に看破られたのである。
今、その眼をちつと大作に据ゑて、
『ナニ、女の子だと?』
『ハイ、それが、この夜更けに一人で歩いてをりますので、不審を打ち、木戸へ差し掛りましたところを取り押へましたところが、奇怪にも、殿にお眼通りを願つて止まぬと申すことで、番内も作三郎も、ホト〳〵持て餘し、兎に角用人部屋まで連れて參つてをりますが。』
『余に會ひたい―。』
『はあ、たゞ、お奉行樣にお目に掛るんだと申すだけで、あとは何を訊いても、シク〳〵泣いてをります。』
ちよつと考へてゐた忠相は、
『どんな娘ぢや。』
『貧乏な町家の娘で―何やら大きな罪を背負つてをります。[illegible]だとか申すことで。』
『[illegible]ぢやと?』
驚倒てたことのない忠相の聲に、ちよつと慌たゞしいものが走つた
が、それは瞬間、すぐ元の、深夜の靜海のやうな顔に返つて、
『何故早くそれを言はぬ。』
『はア?』
『イヤ、何故早く[illegible]のことを言はぬと申すのぢや。茲へ廻せ。』
大作は意外な面持ち、
『では、あの、御自身お會ひになりますので?』
『茲へ廻せといふに。』
繰返した忠相は、退つて行く大作の跫音を、背中に聞きながら、
『[illegible]の娘ぢやな。』
と、呟いたまゝ、もうそのことは忘れたやうに、再び、卓上の書物へ眼を落してゐると、廊下の跫先に、二三人の跫音が跳んで。
『殿、連れてまゐりましたが―』
大作の聲とともに、すゝり上げる女の子の泣き聲。

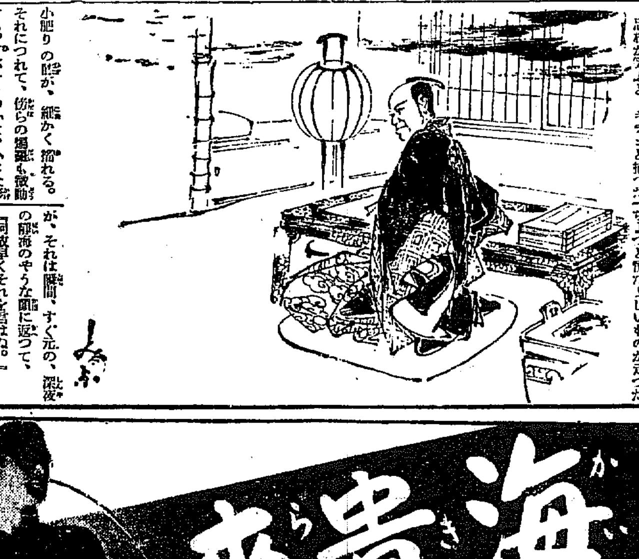

腦溢血、中風 海草精劑 海貴來(かいきらい)

健康美を永く保つには
血管の老衰せぬよう豫防と治療せられよ
血管の硬化症は大酒、過度の喫煙、肉食、美食の害、梅毒、腎臟、心臟の病氣、便秘等が大なる原因をなしてゐる。之を治療し更に豫防することによつて年齢に比例せず年をとつても五臟六腑は常に若やぎ皮膚まで色艶よく引しまつた健康美を保たれてゆく。
◇ ◇
血管硬化はなぜ早く老衰せしめるであらうか、血行の障礙を起し腦臟、腎臟、心臟の作用を弱め且つ早期に老衰に導かれ或は腦溢血によつて突如生命を斷たれてしまふ。
海草精劑海貴來を持續服用すれば動脈の(老硬)硬化を治療し血行をよくし病的血壓亢進を下降するを以て腦溢血の豫防法にも勝ふ、腦溢血後の半身不隨に對しても徐々回復に向はしむ
高血壓に因る眩暈、めまひ、肩のこり、耳鳴、頭痛、重頭を自覺せば直ちに海貴來を服用せらるべき時である。
豫防と治療に海貴來!
…適應症…
動脈硬化症、腦溢血、血壓亢進症、中風症、腦充血、腦神經衰弱、神經痛、リウマチス、心悸亢進症、頭痛、不眠症、便秘、利尿、肩のコリ、腰痛等であります。
藥價
百九十二錠入 二圓
四百八錠入 四圓
六百四十八錠入 六圓
千二百錠入 十一圓
二千四百錠入 二十圓
全國到る所の藥店及デパートにありますが品切の地は郵便切手にて直接本舖に御注文願ひます
東京市本郷區湯島切通町五十二
發賣元 河合洋行
電話小石川五一二一 振替東京四六一八二
★病理說明健康への道御入用の方は新聞名記入申込次第進呈

小鳥の都・お伽の園
珍らしい植物繁る寶の國
キタタキ群れる光陵 (1)

今度の史蹟や天然記念物保存委員會議で決定した中の珍しい天然記念物の現地を探るべく本社は各地に社員を特派した今度天然記念物に決定した中で京城に近く、お伽の國そのまゝの『キタタキ』の群棲地を先づ探つた五百年の歴史を秘めて、われ等の視界から永く距てられ來つた近郊光陵の景勝は、永年自然の愛撫に育まれた清新の感觸をわれ等の靡に投げかけた……五月の空、青葉繁る光陵山に初夏の陽光照り映えて地上にはスズラン香り、高山植物の珍しい花さき亂れ、河鹿さへ啼く、繁みの中に佛法僧鳥の聲も聞え數知れぬ小鳥の唄は宛ら小鳥王國を奏でるやう、まことこの世の極樂淨土を思はせる 佐々木特派員記―河野特派員撮影

朝鮮の山は禿山ばかりだとけなす人があるなら一度こゝの光陵を見るがいゝ。道路を挾んで鬱蒼と生ひ茂る千古のモミ、ナラ、赤松、五葉松の巨木、その下に今が盛りの山吹草、サクラ草など蔭をめぐり蕨科、砂蘚、竹葉山でめぐらされた千二、三百町の廣大なこの地に百六科、三百五十六屬、六百二十四種の植物が密生してゐる

朝鮮特有のもの 百三十九種に上る

こゝにある林業試驗所の調査によるとこの内木本植物に入るもの百三十九種で、内地に産しない特産物が百三十九種あるといふから、如何にこの地が植物の自然生育に惠まれてゐるかゞ判るであらう。峰から峰へ、谷から谷へ、道端に溪沿に、一分の隙なく伸び亂る百花草木の鳥瞰圖は、まさに洵麗波なす一幅の織物であり全植物界の一大縮圖とも見られるのである

小鳥の種類も 百三十餘種です

花は鳥を呼び木は鳥を集める、こゝにすむ百三十餘種の鳥類のうちで最も珍らしいのが即ち『きたゝき』である、何故それ程珍重がられるかといふにこの鳥は世界の地にこの鳥は安住の地を求めてゐる數百年もの年代を經た古木がこれ程見事に生ひ繁つてゐる土地はおそらく朝鮮に付珍しい

國寶草の道を 小鳥と共に歩く

そこで『光陵』の交通關係から調べよう、一つは抱川街道、東石里から東に進むかへ一つは春川街道の金谷から退院に赴きそこで車を捨てる。共に鐵路五里自動車の乘合の便があり前者は車を捨てて約一里、後者は一里程を歩かねばならない。長閑からの一里餘は道すがら素晴らしい眺めで、初春ならば連翹草が道を黄くし五月は黄金色の山吹草が見頃、六月に入れば香高い鈴蘭が亂れ咲く、詳しい調査によれば、森の下草の主なるものは朝鮮古來の山櫻の咲く林の中に浪白いキミカゲソウ、黄色いシラゲネコノメソウ、山吹草、紫のものにスミレ類、カタクリ、ヤマゴサクなど咲き、初夏にかけて光陵ナミキ草、高麗テンナン草(白)これに桃色の山シャクヤクが加つて色とりどりに咲きほこり、又秋は更に種類を増してシキンカラマツ、ツリフネ草サハヒヨドリ、山ハツカ、麗人草など白、紅、紫、橙等々宛らお花の見本市のやうに極彩色のお花畑が現出する

珍らしい植物の 寶の山でもある

この外多種類の羊齒類も産するがこれはこの地の特産物が多い。至高く、陽差しをさへぎる道並木は主に朝鮮モミ、ナラと松類で、この山林地帶を縦切る光陵川の溪流に沿ふてハンノキ、カウライ柳、ハリゲヤキ、朝鮮トリネコ、エゾノコリンゴなど珍種が種々の色合に分け合つて清水に美しい影を落してゐる

上で我朝鮮半島と對馬だけの特産物であるからである。そのきたたきが次第に影をひそめて、現在ではこの土地以外には殆んど見ることが出來なくなつた、といふのはこの土地以外にきたゝきの棲家に適する場所は殆い鮮内になくなつたのである。きたゝきの棲家とは即ち周圍二米もあらう巨木であるこの大木の枝に穴をあけてそこ

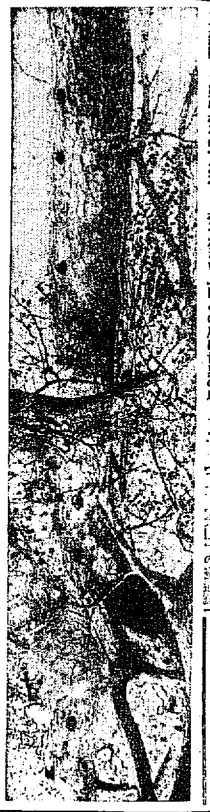

キタタキの仕事…大木は穴だらけ(これは城大豫科の森教授の撮影)

初夏の魅力
空は霽れたり五月晴れ
樽の生のめや心も晴れる
あぢは自慢の川うを料理
おでんや たる 本三(若草町入口)
生ビールは

仁川在任中は公私共一方ならぬ御懇情を辱ふし厚く御禮申上候尚十日出發の際は御繁忙中にも不拘態々御見送被下難有く奉深謝候不取敢以紙上御挨拶申上候

五月十日 芳賀文三 [illegible]子

御手づから御掃立
畏し
御養蠶始め式行はせ給ふ

【東京電話】皇后陛下、御親ら御飼育の宮城内紅葉山御養蠶所は十日午前十一時より御養蠶始の式を行はせられ 陛下には廣幡大夫、竹屋女官長等を從へさせられ出御、有泉主事、本多東京蠶糸學校長等奉仕して親く掃立を遊ばされ正午近く入御遊ばされた、本年は小石丸日支交配支歐交配等蠶種十一匁あり昨年より一匁多く御飼育、また採高柳には柞蠶など昨年同様御飼育遊ばされる趣きで、上蔟御製糸の上は皇太子殿下を始め三内親王様の御召料として御使ひあらせられる御豫定に承はる、尚光榮の助手は渋井惣太郎(長野)鈴木宮太郎(山形)地頭方弘(鹿兒島)の三氏が奉仕することとなつた

けふ鮮展搬入
締切りで大賑ひ
二十日から愈よ開會

鮮展受付第一、二兩日は雨のため殆んど搬入なく、第三日十日は快晴に惠まれて正午までの搬入點數は第一部六三點、第二部六九〇點第三部一五點であつたが出品數一二五三點の約半數、締切までの數時間は例年の通り修羅場を豫想されてゐる、尚十一日は作品整理、十二、十三、四の三日間鑑査、十五日頃入選發表、十九日招待日、二十日より開會のこととなつてゐる

食堂車經營者滿鮮視察

十七日兩國で開催の鐵道省線内營業者並に食堂車經營者總會終了後、省線食堂車經營者竹村みかど專務、同時原島一、森崎東洋軒專務、松井精養軒列車部主任、笠原東洋軒社長、古橋同列車部主任、大泉伯陽軒專務、淺田後田屋社長、小平共進亭專務らは十八日來城鮮滿視察の筈

輕機關銃を持つ
匪賊團に襲はる
食糧仕入れに行く同胞に危害
死者双方合して廿一名出づ

【間島發電通】九日午前五時半三道溝鮮滿警察部の自衛團員朝鮮人二十一名は食糧購入のため明月溝に向ふ途中、同七時頃前溝に到るや輕機關銃を有する約四十名の共匪に襲はれ約二時間激戰の結果、共匪側は死體十個を遺棄して退却したが、この戰鬪にて自衛團側は團長安甚元氏外三名が即死し一名は行方不明となり、外に滿洲人團員八名即死一名行方不明となつたなほ民銃十一挺現金三十餘圓を奪はれたがこの急報により警官隊は今朝出動し目下追跡中

おみやげには 松の實飴

出水に渡船顛覆し
八人の溺死者
三死體發見五人はまだ不明
黄龍江に慘事起る

【長城特電】今度の大雨で黄龍江は春としては稀な出水があつたが九日午後三時半頃西三面東路の渡場で渡船顛覆し十二人の乘客中四人は辛うじて救助せられたが三人は間もなく死體となつて引揚げられ、殘りの五名は夕刻まで發見せず長城警察署員等出動極力搜索中である遭難の死者は長城郡西三面匪山里崔仁模(三)外朝鮮人二人身元不明

遞信官吏及第

遞信局ではさきに遞信省の同官吏練習所に朝鮮から派遣すべき委託學生を募集し去月初旬選拔試驗を施行の結果、今回左の十名を合格者と決定

▲第一部行政科寺脇明男、香西義夫、濟田祐利、田村佳一郎、矢野那萬吉、吉弘能郎▲第二部行政科坂井啓治、森永泰三郎▲技術科佐坂一正、末次高

學生卓球大會

全朝鮮學生卓球聯盟では來る十三日京日來社で第九回全朝鮮學生卓球聯盟春季大會を開くが出場校は城大、豫科、醫專、高商、法專、商業の六校でチーム戰、個人戰にわけられてゐる

忠南ピストル怪盗の
怪奇な正體判明
米を買つた男も行方不明
犯行地行きの船客中に二人の怪漢

【仁川電話】忠南の拳銃强盗事件に就き忠南道警察部では犯行の手口から見て道内に關係あるものとの見解から、道内各地警察署に對し手配したが、仁川署では管内に手配(二)が去る四月十九日 仁川府山手町三七米穀商張榮順氏方の世話で鄭昌道(三)に米を一千百圓除で賣つたことが判明した、これによると犯人はその當時から被害者を狙つてゐたものらしく、右の事實によつて犯人の搜査範圍も狹められたわけで、仁川署代田司法主任が嚴重調査を進めた結果、被害者李青淳氏と直接金錢取引の關係にある世話者鄭直(三)が事件發生の前々日、即ち五月五日事件發生地たる忠南唐津へ向け出發後、今日に至るも所在が判らずその行方に就いても未だ判明しない事實があり、又去る六日午後二時仁川海洋社所有の禮山丸(六〇トン)が仁川を出帆した際

向つた乘客

忠南牙山郡仙掌面德山里崔明(二)及び宋期鎬(三)の兩名に對しても疑はしい點を發見、右の二名の行方を搜査中であるが船客名簿に記載の德山里なる地名は全然なく、自分の行先も判らずに記載すべき筈がなく、兩名の作爲によるものとの見地から右の兩名に對する容疑を益々深めてゐる

京城に潜入か
俄然、各署緊張活動を開始す
犯人の目星もつく

忠南のピストル强盗事件は事件當時おそかつたのと交通不便の爲め當局の手配は犯行後十九時間も經過してゐるので犯人搜査の手懸りは

依然として 判明しなかつたが、

九日午後、忠南道警察部宮田保安主任が現場で搜査した情報から事件は俄然京畿道方面に十時着いた

乘客の中で

同郡新平面新興里金某と同面南山里金信の話によれば船中で『自分は京城仁寺洞に居住する李健一』といふ者でたもの如く六日午後二時仁川を出航した定期航路禮山丸(六十トン)で牙山郡仙掌面孔浦里に泛川面新村里安某方にゆく途中だ」と語り所持品は洋紙に包んでゐたが、支那パン、カタパン等を所持してゐた男があつたといふが、この男の人相衣服と犯人の

服裝着衣が 同一で、

忠南警察部ではテッキリ犯人と睨み京畿道警察部はじめ京城各署に各管内の警察に努めたが仁寺洞居住とは虚僞でこの男は最近は京城に居住して元仁川、滿洲等で警察官をしてゐた男で人相は極秘に附し手配した、十日午前一時頃鍾路東大門西大門各署では仁寺洞はじめ…所に來た所を本町署員が逮捕した

在仁中は公私共一方ならぬ御懇情を蒙り厚く御禮申上候尚十日出發の際は御多忙中にも拘らず態々御見送を忝ふし奉深謝候不取敢以紙上御挨拶申上候

五月十日 太田政太郎

犯人の目星はついたもの、如く目下その行方を必死になつて搜査をつゞけてゐる

七千圓の保險金橫領
京城で捕る

全南光州邑〇〇國生命保險會社全南支所員王某は數日前會社の保險料七千圓を横領、京城方面に逃走した形跡あり、光州署からの手配に依り京城各署は犯人嚴探中の處九日午後十時半分同人が京城…

あすの天氣(11)
十日の概況

低氣壓は朝鮮海峡の南部に七五六粍の小さいものがあつてこの中心から不連續線が北東及南西に延びてゐるので中國の西半から九州及朝鮮にかけて一帶に雨となり南鮮は曇り勝ちである、一方七六〇粍の高氣壓が支那大陸に張り出したので支那、滿洲及半島中部以北は天氣恢復し晴れとなつた氣温は平年に比し北部及東側南鮮の沿岸では一二度低目であるが中部の西側は平年並又は一度の高目となつてゐる內地方面では本邦南東方海上に七七六粍の高氣壓があるが一般に天氣惡く曇り勝ち北海道南方に七五八粍の低氣壓があるので北海道では雨となつてゐる

あすの豫想

朝鮮海峡の低氣壓は東方に去り半島は一帶に高氣壓に掩はれるから明日は何處も天氣良好であらう只南部は幾分曇氣味がある

豫報	晴一時曇
十日正午	二〇・〇(攝)
九日最低	一二・三(攝)

初夏より盛夏へ……女人美を高調する
新柄モスリン着尺
十一日より…… 十六日まで…… (十四日は休業仕候)
人氣投票
此の夏のモスリン着尺の流行柄を御投票に依つて決定する興味深き人氣投票
誰方樣にも極く簡單に御投票出來るやうにいたしてあります。
人氣投票景品 一等 當選モスリン着尺一反宛呈上 十人樣 二等 〃 六人樣 三等 〃 四人樣
四大問屋の代表製品(イロハ順)
八千代着尺 伊藤萬商店
隼(ハヤブサ)着尺 市田喜商店
グローリー着尺 田村駒商店
千代田着尺 丸紅商店
四階ホール 賣出し
吳服夏物品揃 二階
京吳服、本場銘仙、帶側、明石上布、麻上布、絹麻小紋、木綿類等品揃ひ賣出し
本セル割引特賣 二割引 三割引
丁子屋

食卓の友 すてきにおいしい
玉園煮
昆布と田麩の佃煮

おもゆ粉
ビオスメール (說明書進呈)
滋淡自在 調製容易 榮養豐富
乳兒の 補助榮養と 離乳期食餌に
發賣元 和光堂
BM.1

キユーピーマヨネーズ
不意の御來客に
毎日のお食膳に

胃腸に サロミン 脚氣に

内科一般特ニ 呼吸器、心臟、胃腸、血壓、諸病
佐藤内科
院長 醫學博士 佐藤小五郎
京城永樂町二丁目貳番地(電話本局四八番)

春!花は櫻
酒はキンチヨ
お花見のお供には必ず金千代を……
平壤 齋藤吟釀

毛じらみ退治は イマヅ蝿取粉に限る
入浴前にイマヅ蝿取粉をふりかけよくすりこみ翌日洗へばよい。殘存せる卵は五六日後再び繰返せば完全に全滅、費用は僅か一錢以內です。イマヅ蝿取粉はこの外に蝿は勿論南京虫、蚤、毛虱、鷄油虫、犬猫の蚤、ダニ、鷄の羽虫牛馬の虱等の驅除、衣類害蟲、庭木盆栽等の虫除け、衛生大掃除等用途極めて廣く各家庭に一罐は是非必要。到る處の商店に販賣。但し効かぬニセ物あり必ずイマヅと御指定を乞ふ。品切なら大阪市大仁本町三・今津化學研究所へ。

花柳病專門
內外科、皮膚科、肛門病科
有恒社附屬醫院
診療時間 自午前十時 至午后七時
京城府長谷川町京城ビル二階 電話本局二三二二番

生徒募集 京城工學校 (舊名工學院)
鑛山(晝間)・建築土木(夜間) 修業年限二ケ年
願書締切 五月十九日 十六歳以上
京城本町四ノ三七四 明治町二ノ八二

保險金領收公告
一金貳千壹百圓也
私儀京城府黃金町二丁目月掛保險日本動產火災ト契約中ノ處本月七日不幸全燒セシニ前記ノ保險金早速支拂相受ケ初メテ火災保險ノ有難味ヲ知リ且會社ノ懇切叮寧ナルコトヲ感謝シ茲ニ謹告仕リ候也
昭和九年五月
京城黃金町 大塚熊七

漫畫 ミヨちやんハイサ (5)

鮮展締切を前に

新味あるデザインを 大橋武夫氏

工藝部出品の大橋氏は中央試驗所がその仕事場です『今年は出さないつもりでしたが……花瓶とか火鉢、皿、水びん、像などを作つてゐますが、どうあがりますかその中からよささうなのを出品します、花瓶は彫刻を主に――浮出しです、すな下に線を入れ中央に何を彫入れは下に刻線を口の廻りに河豚をどれも白磁に色彩を施して新味あるものにしたい』等々……『高麗のいゝものが出來るさうですね』『高麗青磁も年代は仕方ないが――それや藥でごまかすとも出來ます――色具合や形、模樣などの上りは昔のものに劣らないものが出來ます』『李朝の點はどうです』『李朝のもほんとにいゝものはいゝ、白磁に浮出しのあるもの染付けのよく出たものなど、造りが丁寧で親切で色具合其他總て調子がいゝ、併し傳統に高尚な高麗に比すると大ざつぱで素人の好む雅趣に富んでゐる――がもういゝものはなくなりました（寫眞は大橋氏）

健康朝鮮の設計座談會（其五）

食物が口の中で乳の如くなる迄嚙め

フレッチャ主義のお話

矢野――日光浴のお話は大變面白く拜聽いたしました、今度は食事のことを少しお願ひいたしたいと思ひます、日本人はどうも、ご飯の食べ方が早過ぎるやうです、それだけでなく早いのが自慢にする人すらありますが、これは健康上面白くありますまい、そこでフレッチャリズムを一つ……

本田――フレッチャリズムは米國で始まつたものゝやうです、私の知つてゐるのでは例の富豪ロックフェラーが胃病をわづらつて種々治療してみたが全治しないので、數萬金の懸賞をかけ、胃病治療の最良と信ずる方法を募集したところが、數々の應募者のうちにフレッチャーといふ人があつて、その人が『胃病の絕全をはかるには、唯、食物を咀嚼するにあり』といつた意味のことを說いてあつたのです、ロックフェラーは、これに關心をもつて、やり出して見ると、却々結果がよく、その說によつて、一般民衆からもフレッチャ主義が歡迎されるやうになつたのです、米國をはじめ諸外國にはこれが流行し日本でも信者が相當あります、これは食物を極めて丁寧に嚙むとで、概念的にいへば口の中に入れたら、流動體になるまで嚙むことです

柳樂――嚙むといふことは人間が齒をもつてゐる限り必要なことで、齒のためにも大變いゝことです、嚙めば嚙むほど營養がよくなります、それでは何回嚙んだらフレッチャリズムの目的を達するかといふのに普通に口中へ入れた食物を少くも三十二回嚙めといふので、これだけ嚙めばご飯などは糊のやうになり、牛肉などでも相當嚙み碎かれます

本田――咀嚼の目的は口に入れた食物を機械的に碎くばかりでなく、唾液の混和によつて化學的な良好の變化を與へます、即ち唾液の中のプチアリンが食物中の澱粉質に作用して糖化作用をおこします、つまり、これは澱粉を麥芽糖に變化させるのです

野崎――また、よく嚙んで食べると嚙むことも自身が胃の消化を助けるばかりでなく、食ひ過ぎることがありませんよ

柳樂――エヂソン翁の『一握の食料』なども、かうした點から考察すると、確に意義がありますね

出席者 弘中醫學博士、野崎醫學博士、本田醫學博士、柳樂京城齒科醫學校長、瀬戸病院長、七條非病院副院長、本社副社長、矢野社會部長

ガスをつかふ時は?

瓦斯管から漏れを檢べるには石鹸水を用ひ、シャボン玉が出來たら注意が必要、ガスの臭のする時マッチをするのは禁物、ガスに空氣が混入すると爆發しますから…焰の色を靑く保つて使へば火力強く料金も少くて足ります、無暗に強く燃やすより細目に永く使ふ方が經濟、器物、釜底と瓦斯器具との距離は三糎内外がよろしい、不用の時は面倒でもいちいち元栓は必ず閉める習慣をつけるやうにするのが安全

おいたざかりのお子樣の足の爪をはがしたらお母樣はかうなさい

靴下をはかなくなつて素足になつて遊戲中過つて石につまづいたりして足の爪をはがすことがあります、さうした時はオキシフルかヨードチンキをぬつて繃帶しておくことですが、爪が全然はがれてしまつた時は爪を元のやうにあてがつたところで駄目ですから、はがれた爪は捨てゝしまひ、ヨードチンキをぬつてガーゼをあて、その上に繃帶して二日位そのまゝにしておきます、もし痛みがはげしかつた場合には水嚢をあて冷やせば痛みは去ります、そして二日後に繃帶を解き、ガーゼもはがして（乾いてとれぬ時はオキシフルで濕すとはがれます）ヨードチンキをぬつておくと新らしい爪が次第に出てまゐります、繃帶を解いて患部がまだよく癒らなかつたらヨードチンキをぬつて更に繃帶しておくことです

昇段大手合棋譜（三）

日本棋院 四段 鈴木ひで子 先 二段 藤澤庫之助

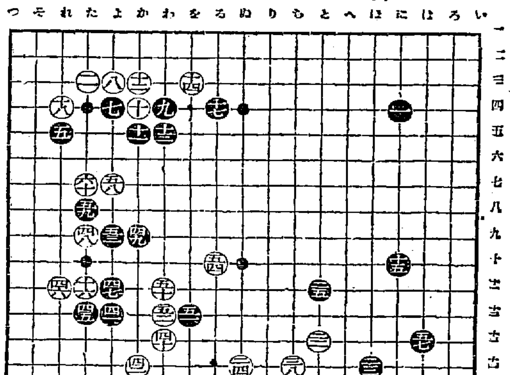

●四十一 よ十 43（分） ○四十二 か十四 8
●四十三 か七 ○四十四 か十六
●四十五 た十三 6 ○四十六 れ十三 23
●四十七 よ十二 2 ○四十八 た九
●四十九 か九 8 ○五十 わ十三 13
●五十一 を十三 2 ○五十二 わ十三 8
●五十三 よ九 2 ○五十四 る十 32
●五十五 り十六 22 ○五十六 か十五 1
●五十七 は十三 3 ○五十八 よ十七 21
●五十九 た八 4 ○六十 た七

（一分以内は切捨）

消費時間累計（白三・二七 黒二・五〇）

（制限時間各七時間）

對局者の言葉

（黑）十九以下の四子が直接に働き出す事が出來ず、四一、四五、四七位のことで一方は四二と取切られ、左邊も白に四六、四八と打たれるに至り、黑はさつぱりつまりませんでした

どこまでも二九、三一の打ちすぎがたゝつてゐるのです

（白）四二で取切る事になつては少くともこの方面だけは言いと思つてみました

（黑）四九を五三にツケるのは白五九とノビられても、或は又白『よ八』黑四九白五九、となつてもいづれも白『た五』のハネ出しが物を言つて來ます――

（白）五十は黑五一のノゾキを利かされ、更に五四と補つてゐなければ不安が感ぜられるとするとどんなものでしたか

但、五十を省略すると黑『る十二』もしくは『る十三』その他種々利かされる具合から中央への白の進路が斷たれ從つて右上方面の黑模樣の擴大する懼をきらつたのです――また五四を怠ると黑『る十四』白『る十三』黑『を十三』そして白『る十五』黑『ぬ十五』白『り十四』にツギ黑『る十四』の劫トりとなる所に小さからぬ不安があります

（白）五六をほぶくと黑『よ十八』と常にハネ出されてこまる

（黑）五七は前の五五と共にこれで右下隅を手つかずにそつくり地にしやうといふ腳が慾ばつた手ですが――

（白）五八、六十には少し思ひちがひしてみる點もありました

しかし五八を五九にノビるのは黑五八とトバれても滿足できなかつたのです

戰の跡

〇白四八までとなつては左下方面の白地は五十目近い點るに黑は右下隅方面が完全な地と定まつた譯ではないからその不利は蔽ひ難いものがある〇白五十、五二、五四は中央へ進出しつゝ下方の白地をも固めてゐるのだから一概に非難は出來ない〇白五八、六十に就いては明日の譜に現れる結果を待つて批評しやう

趣味の鮒釣り競技大會

場所はミステリー 時は十三日

△期日 五月十三日（第二日曜日）

△場所?…（さてどこでせう）

△會費 一人金一圓二十錢、但し往復汽車賃共、辨當は各自持參のこと

△規定 一人一本竿使用のこと

△參加人員 百名限り

△集合及出發 當日午前六時までに京城驛集合、同六時廿五分出發

△歸着 午後七時十分京城驛着解散

△申込注意 會費金一圓二十錢を添へて左記へ申込の事 明治町二ノ八八 鋼久商店（電本六二五）太平通一ノ三二 京城日報事業部（電光四〇〇）

△賞品 優勝カップ以下多數景品

主催・京城日報社

名花雀香花…散る花を追ふ

花の後を追つて姉妹の名花が散つた、昨年十一月『浦口月光』を吹き込んでからめつきり名をあげたシエロンレコードの歌手朝鮮藝術家雀香花さんは三月以來病床にあつたが九日午前八時、十九の春を惜まれて大學病院で逝つた京城府貫鐵洞五十八の自宅で告別式を十一日午前十時に行ふ

來る十二日組合總會に付午前中臨時休業仕候 本町 大和軒

石油乳劑の作り方

石油乳劑を家庭で簡單に應用に作るには次の方法をおすゝめします。材料 洗濯石鹸一匁、熱湯一合、石油一合 石鹸を細末にしてこれに熱湯のさめないうちに、しかも充分攪拌しながら入れないと石油が分離してうまく行きません、またこれは大量に作ると失敗することが多いから少量づゝ作ることです、使用するときにこれを二十倍位（水十九に原液一）の割合にうすめます

渦まくこの人氣

酒井米子と一黨の力演 ◇…今宵から朝日座に

（カットは本社來訪の酒井米子の一黨）

すばらしい前人氣をあふつてゐる酒井米子一黨の實演は愈々今宵十日初日に向ふ五日間朝日座に我社愛讀者優待デーとして開くことになつた、すでに第一の出し物は『唐人お吉』『江戸節お駒』『嫁と姑』等により一黨の演技は必ず十二分の滿足を買ふものといはれてゐる、本紙愛讀者は優待割引券を利用されたい

おめでた

大阪每日新聞支局員國原恒雄氏（二七）は同支局長新見氏夫妻媒酌で松尾律子孃（二三）と結婚十日朝鮮神宮で式を擧げた、國原氏は京大法科出身、松尾孃は田中宮司夫人の長女で第一高女出身の才媛である

讀者欄

私共在城中は一方ならぬ御世話樣に相成厚く御禮申上ます尚又本日出發の際は態々御見送被下御芳志の段有難く御禮申上ます 五月十日 大原利貞 大原きよの

本年廿六歲の女ですが一人の子がありますて手はかゝりません、留守番か何かに使つて下さい（電話本一〇九六）▲今年二十八歲のオモニ、內地語が出來ませんが正直で

學藝だより

◇覇王樹社 十二日午後二時鍾路十三番田澤一郎氏方（電話龍山八二番、電車龍山終點下車五分）にて開會、詠草一首十二日迄に演江通十六林澤干朗まで届けること、社外の人達の來會歡迎

京城美術俱樂部大賣立

來る十二、日下見十二日の賣立品は釜山某家の所藏にして伊藤公、海屋、竹田、張秋谷、印塚、鐵城、蓉野、王羲之の遺品あり總數八百餘點古畫類茶器中珍品多々ある內にも軸一千四に値付せられたる伊藤保釣月茶壺を始め熊川金海の茶碗數十其他朝鮮器物各種あり

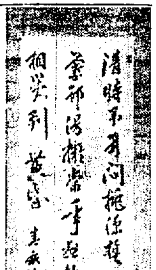

今晚のラヂオ

◇第一放送

同六時（京）お話 遞東遞付昭和遞信四十周年を迎へて 名古屋 少將

同六時二〇分（東）コドモの新聞

同六時二五分（東）英語講座（三十二）ニ・エフ・トマス

同七時三〇分（京）講演 瀨戶內海の成立 下村彦一

同八時（大）ピアノヴァイオリン二重奏

同八時四〇分（東）歐西曲 壽代三

組讀の丹下左膳 ◇今宵十日限り

田見預繪物語では來る廿六、七の兩日京城公會堂で春季童謠舞踊大會を開くことになつた、このため黑田氏は來る廿日來城指導することになつてゐる

城大管絃團の春季大演奏會 廿七日同校堂で

管井派教授を部長とする京城帝大管絃團では來る五月廿七日、同校講堂で春季演奏會を開くことに略內定、目下講堂で猛練習を行つてゐる曲目はモツアルトのもので各方面に相當期待されてゐる

童謠舞踊 黑田藝術協會で開く

童謠舞踊のグループ『赤い鳥』一社とともに最も名をなしてゐる黑田晴嵐氏の指導する京城黑田藝術協會では…

地方演藝

ツクのない場合はアメリカまでわざわざ注文だから注文してから半ヶ年に顧客の手許に入るなどは普通事▲それからみるとレコード界の進歩は實に驚異だ▲ポリドール京城支店豫定の如く中原氏滿洲支店長に、後任京城支店長大柿氏、販賣主任には本社から松山氏來城▲三氏挨拶のため七日本社を訪れた

▼平壤 京城より一足先きの七・八の兩日酒井米子等の實演團が金千代座にかゝつたが同地の日活上映館の朝鮮館では『修羅八荒江戸節お駒』大會をこの兩日上映おまけに入場料金が十錢均一といふ格安、米子にとつては有難迷惑だつたらうとの評判

サイレン

◇さる廿九日の日曜日、雨のため折角遊覽散策は恵はぬ大入りに『あゝ雨だ』◇所で昨今のように雨つゞきだと今度はサツパリ入らずと◇ある館主空を仰いで『ウム雨よ』は一寸妥協がある

▲七、八年以前日本ビクターが研究される迄はビクターの製品は皆アメリカから來てそれをセつてゐた▲一枚でもわれ、スト

頃は・新綠 害虫の孵化繁殖期來る

衣服保存はどうしませう?

それには 虫よけ王藤澤樟腦を御使用になるに限ります――

藤澤樟腦は……爽やかな天然の芳香と、キヂを傷めぬこと、殺虫力の强烈なこと、濕氣を絕對に殘さぬこと、しかも害虫の孵化繁殖を防ぐことの完全偉大なる効力を有する點――到底人工化學品の及ばぬところです

大形 中形 小形 ●全國藥店にあり

『衣服及調度品の手入法』御申越次第無代進呈

今!とく御用意の

虫よけと濕氣拂ひ

藤澤樟腦

株式會社 藤澤友吉商店 大阪市道修町二 東京日本橋區本町三

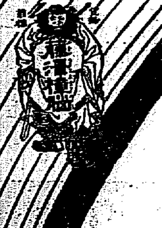

御園白粉

ほんの少量でムラなく美しい淡化粧が手早に出來ます 肌色 白色 三十錢

D-5

蠶糸會調査

春繭の掃立豫想

六十八萬八千三百餘枚で 前年比較三分六厘の増加

朝鮮蠶糸會にて調査したる昭和九年
春蠶 掃立豫想枚數は六十八萬八千三百四十二枚にして之を前年實數六十六萬四千二百八十七枚に比し二萬四千五十四枚即ち三分六厘の増加の見込である。掃立期日は大體五日より六月十五日の間で南鮮地方は五月中旬、北鮮地方は五月下旬を中心とする
桑樹 繁茂の狀況は江原道の一部に凍害ありたるの外一般に良好の見込である
氣候 は例年に比し南鮮地方にて三日乃至七日遲れたるが如きも北鮮地方は例年と大差ない
金融 の狀況は昨年に比し緩和の狀態なり

値基協定 六月中旬頃か

春繭出廻り期をむかへて慣例の値基協定の準備工作として、朝鮮製糸協會では既報の如く生產費資料を蒐集中であるが、本年は糸況が不安を感じてゐる上に、アメリカ絹業組合が組合員に對して五月中一週間の全休命令を發したに端を發し、特殊的な不安が織はる狀態となり糸安とこれに對する政府の對策際めから內地における慣例の沼津初市は例年（二十日より二十二日）より一週間位の遲延をみる形勢となつてゐる、從つて內地側の狀勢を見て決する朝鮮値基協定は、これに伴ひ相當延期をみる模樣で、六月中旬頃とみられてゐる

沼津初繭取引 二三日遲延

【大阪電話】全國春繭のトップを切る沼津の初繭取引は例年になき殘命のため桑の發芽が遲れ掃立ても遲延し又地元横濱市場の不況に加へ開始は二十七、八日頃となる見込みで昨年の五月二十五日に比し二三日遲れる模樣である

額五六、八〇六、六八〇圓
なほ內鮮別契約狀況を見るに內地人は人口千人につき三六一件四、朝鮮人は同じく十六件六となつてゐる

朝鐵自動車の豆滿江遡行

朝鮮鐵道では咸北線茂山より豆滿江岸を溯行する國境自動車線を計畫中であつたが、白頭山麓の一邑三長まで（茂山から五十キロ）の區間の運輸營業を開始する事となつた、郵便物遞送についても遞信局の認可を得五月六日から本營業中であるが、同區間は全然近代交通機關の跡をみなかつた地帶であり、國境警備の要衝だけ注目する事となつた

貯藏籾解除に 在米高を重視

されてゐる

自由市場に於ける米穀品擬れは內鮮を通じ日一日と累加し、貯藏籾の解除、政府米の拂下げ要望は次第に昂りつゝあるが農林省當局では近々中に出來る筈の五月一日現在の在米高調査を相當重視してゐる模樣であり、結局解除又は拂下げに對する態度決定はその調査判定後ではあるまいかと見られてゐる

大連錢市場 立會時間變更

【大連電話】大連錢市場では十一日より午前の立會時間を現物八時四十五分定期は九時寄附、十一時三十分大引に變更する事となつた

鑛業統制の—立法が急務

それで金融問題も解決される 各方面に要望の機運

最近のブロック時潮に乘り特に急激な發展をとげ來つた朝鮮の鑛業界には年產一億圓を目指す產金事業を始め無煙炭、有煙炭、鐵、黑鉛、マグネシューム、アルミナ等あらゆる分野に亘つて頗る有望なるものあり、總督府では資本の誘致、技術家の養成、販路對策の樹立等開發に關する適應策を講じてゐるが此處に問題となるのは鑛業統制と鑛山金融問題の二者である

●このうち鑛業統制については、無煙炭業界無煙炭合同が大府の積極的支持によつて曲りなりにも池型の形をとゝのへてきたもの、これとて非業者中の五社合同となる模樣で、完全な統制は望み得ない、一方產業の如きは全く業者の協同機關となる組合すらなく、各々放恣的な採鑛をつゞけ、これが從年捕七千萬圓近い產金ありと云はれ乍ら資源公表數字はその半額前後の狀態である。同じく有煙炭もまた鮮內品の未統制の弊甚しいものあり、これらはひいて今後開發さるべき銅銀、特殊鑛にもその弊害は不測のものがある

他面、鑛山金融については事業の性質上から低資融通、銀行貸金の普偏化が困難であり、この問題は上記の統制と關聯して解決さるべきものである

この二點については、總督府で伸びゆく半島鑛業界のため合理的解決をはかるべく研究中で無煙炭統制もこの懸案の一つであるがこれであるが、民間ではこの趣旨を立法化し現在の鑛業令の改正を行ひ重要產業統制の精神にもとずく鑛業の保護助長及び監督の徹底を要望する機運が濃厚となつてゐる

四月中簡保契約

朝鮮簡易生命保險の四月中における新規契約數は一七、六二〇件で

あり、四月末現在の契約者總數は五四二、〇〇〇人、その保險金額は九九〇七二、九七〇圓である、而して其の內譯左の如し
（內地人）一八九、二〇〇件金額四二、二六六、二九〇圓
（朝鮮人）三五二、八〇〇件金

海產物統制案成る

差當り鰯と鰊に出荷獎勵金交付 近く五道の業者大會

半島海產物輸出統制に關し愈よ九日午後京城商工會議所內にて▲本府側松井水產技師、里子商工課屬▲水產關係府非朝鮮水產會主事、加納咸南鰹干魚輸出組合長川本咸北組合長▲朝鮮貿易協會側吉田工藤兩理事の七氏會合のもとに實行委員會を開き、本懸案實現の大綱及び細目に亘り協議を遂げた結果、從來の第一案たり鰯賣價損失補償案に對しては經費及び實施統制の兩點よりして實行至難と認められるので第二案の出荷獎勵金交付案を採用することに決定し、今年度の統制對手品目に關しては本計畫の成果を期するためその產地が東海岸一帶に限られてをりかつ滿洲市場に於て最も需要多き鰯と鰊の二種に限定してさし當り着手することに決定した。而して本計畫の補強工作として次の二事項を併合し、愈よ來る十七日午後一時から京城水產會館に於て咸南北、江原及び慶南北五道の、水產關係有力者全員大約四十名を網羅して懇談會を開き右委員會決定の諸事項を附議可決して一路本懸案の實現に邁進することゝなつた
一、輸出統制を目的とする強力なる法令公布方を本府當局に要望すること
二、半島海產物の聲價を高めるため特殊水產品に對し國營檢查實施方を當局に要望すること

無煙炭合同禮讚

輸入外安は市況に影響なし 安宅販社長語る

鮮內硫安石灰事業視察の爲入城中の朝鮮無煙炭販賣會社々長安宅商會重役安宅武氏は語る
三井、三菱、明治、朝鮮無煙炭保留礦局を中心とする朝鮮の無煙炭業者の合同問題は總督府の斡旋で昨日第一回協議を行ひ今後の合同方針に就き種々打合せをせられた樣であるが合同成立迄には尚相當の時日を要するのと吾々取扱業者は合同後も現狀通り取扱ふ事となつてゐるので立ち入つて話は聞いて居ないが合同成立に依つて幾分でもコストが低下し外炭の輸入防壓に備へる事が出來れば國家的見地よりみて又吾々取扱業者の立場からみても誠に結構な事である現在朝鮮無煙炭の內地取扱は安宅商會と三井、三菱の三者で取扱量は安宅四、三井、三菱各三と云ふ割合である

◇……◇

硫安は內地各社製造が一般的に減つた上に唯一の賴みにして居た朝窒の生產も擴張の渴水で常減したので販賣に大きな影響を生じ非常に困つたが要案販賣として總督府との關係もあり又窒素が朝窒を賴みに商賣して居るので色々と非常手段を講じて辛じて登肥の配給には支障を來たさない程度に配給をしたが

要は窒肥の配給でこれには聞をなやまして居る結局販賣會社は豫定の硫安十五萬乃至十六萬トンを硫安十七萬トン硫燐安三萬トン見當を減らさゞるを得ないだらう
今後の硫安界はつい最近迄內地では五、六、七の三ヶ月間に輸入される外安十八萬トンが輸入されゝば下るものとみて悠り居る農家等はしなかたがこれら輸入硫安の大半は既に內契濟で市況には大した影響を與へないと云ふ事が五月に入つてから判つたので此經、夏肥も上向いて行くものとみるのが至當である云々

上旬貿易 入超一千六百萬

【朝鮮東京電話】大藏省發表＝五月上旬横濱以下十六港對外貿易概算左の如し（單位千圓）

輸出	五八、七三五
輸入	七五、三五二
合計	一三四、〇八七
入超	一六、六一七
一月以後累計入超	一二三、一三三

石灰窒素を 硫安に變製

【東京電話】石灰窒素共販組合は硫安の品擬れのため本年度の石灰窒素賣れ殘り數量八千瓩を取り敢ず硫安に變製して市場に賣り出すことを可く十二日の理事會に附議することになつた

無煙炭大合同は無事に濟んだが▲話は『合同は誠に結構でございます』

タクシー時代

京城の運轉率一日平均廿七回 爾餘の全鮮各都市も同一傾向 俄然・新規車輛需要激增

旅客運送、稼働き激烈の大波に乘り此數年來發展たる發展にあえいでゐた、京城タクシー業界も昨年來俄に好調に轉じ、特に本年の花見時から最近にかけては全く繁盛的の好況況を謳歌する狀態を呈し、その利用率の動きも前年比較十割增加を示してゐる、自動車協會の調査によると京城府內のタクシー總數は本町一三四、龍山三六、東大門一四西大門八合計二三七臺であるがこの本年四月中の稼高は十六萬二千圓に達し一日一臺平均二十三圓、利用二十七回を示し最高一臺四十八回の新記錄をつくつたものもある

右はインフレ景氣に乘じて自動車利用者が激增してきたこと、特に花見時の市電事故を憂慮し京電の市電のスピードを十五哩より十哩に落した事等も因してゐる模樣であるが、この自動車熱の驅要の傾增は單に京城のみに止らず、釜山、大邱、平壤等の各都市でも昨年末からその利用率は飛躍的に增加を示してきてゐる

しかしてこの結果、新規車輛の需要も頗る旺盛となり、フオード・シボレーの尖々新車製を競つて業者よりの引合は繁忙をつゞけ、本年度の新車消化は全鮮で例年の八百輛前後から一躍一千二、三百輛に躍進するものと豫想せられてゐる

半島產金助成策批判

低品位金鑛補助の矛盾に就て（中）

忠北黃岳金山 高津新二

營利を目的とする話賣社の採算に觸れると云ふ事は祇しむべきことではあるが卑しく內地に金銀製の精錬所を有する三菱其他の話賣社と鮮內に精錬所を有する日本鑛業會社の作賣精錬所は果して朝鮮から見て共通の利害關係を保つてゐるであらうか一般市場の國山佐賀の關を驅逐して運賃の補給を受けたる低品位鑛石の運用に不可解なるトリツクが秘められてゐるとは考へられぬが究極の結論として產金業者の享受すべき當然の利益迄ても獨占的制度によりて減じられてゐるとは云ひ得るであらう。國は現に朝鮮商達運術等が日本銀行に於ける地金買上げ價段を良き理由として一噸當り最低八四圓長崎九四圓六九錢の精錬費を徵收しながら日銀の銀直金一匁金十二圓六錢から金五圓を控除した金七圓六十錢の八割乃至九割を上記の金拂下位制に基く金五十二に加算したる額を以て含有金を買收することゝ定められてゐる結果は現在の取引相場一匁金十二圓五十錢內外に比し遂く可き巨利をおさめてゐるものと認められてゐる

斯く觀じ來れば切角巨額の投資を嘗しあらゆる辛酸をなめながら日夜苦心經營たる經營を續けてゐる鮮內各道の金鑛業者は當然享受くべき利益の大部分を二三の壟利會社に占有せらるゝと云ふ事に歸着するのである。

何れにしても多多の困難に惱みてゐる時話賣社が依然として現在以上の搾什的搾理等に一指をも染めぬものとすれば低品位の金鑛石に對する補給制度の境界を撤廢し買鑛業者の自由たらしむべきではなからうか

假りに日本鑛業會社か又以外の他の當事者等が此程度の施設を三菱鑛業會社が或る地點に設置したとしても両者は信ぜられぬとは恐らく何人も考へぬであらう
以上の論述を通じて徒らに特殊會社を非難する事を能事とするものでは無く少くも彼等が其の莫大なる收金の一部を支出して太府の產金助成策に聊かたりとも共鳴共濟の事實を示して臭れることを希望するに過ぎない

新運送店支持に 荷主側態度決定

鐵道貨物取扱直營中止運動に關しかねてより非合同側運送業者と共同戰線的に動いて來た京城商工聯合會は九日午後重ねて京城商議內に於て聯合役員會を開き、丸變丸日搬業新運送店設立決定に闘する經過報告をなし、併せて荷主側のこれに對する支援につき協議を遂げたが、新運送店設立に關し一致を以て絕對的支持をなすことに決し、かつ右新會社株式に對しては一人當り五株以上十株の範圍內に於て所屬商議有志の自由意思に基づき極力持株をなすべきことを申合せた。なほ荷主側引受豫定株數は二千株であるが右協議席上に於て既にその半數の正式引受申込を見た

外電（十日）

倫敦銀塊	一九片一六分ノ三
米棉	五十種安
印棉	四十種高
スチール株	四四弗二分ノ一
アナゴンダ株	一四弗八分ノ三
米日爲替	三〇弗[illegible]分ノ一
英米爲替	五弗一二仙[illegible]分ノ一
紐育銀塊	四五仙一〇分ノ[illegible]

株式（十日）

朝取短期

銘柄	寄付	大引	高値	安値
朝取 前 後	[illegible]	[illegible]	[illegible]	[illegible]
同新 前 後	[illegible]	[illegible]	[illegible]	[illegible]
大新 前 後	[illegible]	[illegible]	[illegible]	[illegible]
新東 前 後	[illegible]	[illegible]	[illegible]	[illegible]
日產 前 後	[illegible]	[illegible]	[illegible]	[illegible]
同新 前 後	[illegible]	[illegible]	[illegible]	[illegible]
拓新 前 後	[illegible]	[illegible]	[illegible]	[illegible]
證新 前 後	[illegible]	[illegible]	[illegible]	[illegible]
帝人 前 後	[illegible]	[illegible]	[illegible]	[illegible]
日レ 前 後	[illegible]	[illegible]	[illegible]	[illegible]
安新 前 後	[illegible]	[illegible]	[illegible]	[illegible]
證新 前 後	[illegible]	[illegible]	[illegible]	[illegible]
日魯 前 後	[illegible]	[illegible]	[illegible]	[illegible]

東株短期

銘柄	寄付	大引	高値	安値
新東 前 後	[illegible]	[illegible]	[illegible]	[illegible]

大株短期

銘柄	寄付	大引	高値	安値
大新 前 後	[illegible]	[illegible]	[illegible]	[illegible]
鐘新 前 後	[illegible]	[illegible]	[illegible]	[illegible]
日產 前 後	[illegible]	[illegible]	[illegible]	[illegible]
新東 前 後	[illegible]	[illegible]	[illegible]	[illegible]
日魯 前 後	[illegible]	[illegible]	[illegible]	[illegible]
日毛 前 後	[illegible]	[illegible]	[illegible]	[illegible]
汽一 前 後	[illegible]	[illegible]	[illegible]	[illegible]
帝人 前 後	[illegible]	[illegible]	[illegible]	[illegible]
日レ 前 後	[illegible]	[illegible]	[illegible]	[illegible]

朝取勘定と日步

銘柄	勘定	日步	代引
朝取	[illegible]	[illegible]	[illegible]
同新	[illegible]	[illegible]	[illegible]
大新	[illegible]	[illegible]	[illegible]
帝人	[illegible]	[illegible]	[illegible]
新東	[illegible]	[illegible]	[illegible]
拓新	[illegible]	[illegible]	[illegible]
日產	[illegible]	[illegible]	[illegible]
同新	[illegible]	[illegible]	[illegible]

東京現株

銘柄	値
東株	[illegible]
同新	[illegible]
鮮銀	[illegible]
同新	[illegible]
鐘紡	[illegible]
同新	[illegible]
東電新	[illegible]
鐘紡	[illegible]
同新	[illegible]
東拓	[illegible]
同新	[illegible]
富士紡	[illegible]
日石	[illegible]
新毛	[illegible]
京東取	[illegible]
取新	[illegible]

朝取短期賣買高

銘柄	賣方	買方	賣買數
朝取	[illegible]	[illegible]	[illegible]
同新	[illegible]	[illegible]	[illegible]
大新	[illegible]	[illegible]	[illegible]
新東	[illegible]	[illegible]	[illegible]
拓新	[illegible]	[illegible]	[illegible]
帝人	[illegible]	[illegible]	[illegible]
日產	[illegible]	[illegible]	[illegible]
同新	[illegible]	[illegible]	[illegible]
短期	[illegible]	累計 [illegible]	
長期		累計	

大株長期

銘柄	前寄	前引	後寄	後引
大新	[illegible]	[illegible]	[illegible]	
同新	[illegible]	[illegible]	[illegible]	
日產	[illegible]	[illegible]	[illegible]	
同新				
郵船				
同新				
鐘紡	[illegible]	[illegible]	[illegible]	
同新	[illegible]	[illegible]	[illegible]	
日拓				
東新	[illegible]	[illegible]	[illegible]	

金融（十日）

◇日銀帳尻 貸出高 [illegible] 正貨準備 [illegible] 預金高 [illegible] 貸出高 [illegible]
◇鮮銀帳尻 發行高 [illegible] 正貨準備 [illegible] 保證準備 [illegible]
◇東京コール 翌日物 [illegible] 無條件 [illegible] 普通 [illegible]

期米（十日）

朝取仁川

限月	當限	中限	先限
前場 (一)〜(十)	[illegible]	[illegible]	[illegible]
後場 (一)〜(七)	[illegible]	[illegible]	[illegible]

帳入值段 [illegible] 取組高 [illegible] 出來高 [illegible]

東京期米

節	前場	後場
當限	[illegible]	[illegible]
中限	[illegible]	[illegible]
(一)〜(八)	[illegible]	[illegible]

大阪期米

限月	當限	中限	先限
前場 (一)〜(十)	[illegible]	[illegible]	[illegible]
後場 (一)〜(六)	[illegible]	[illegible]	[illegible]

引跡氣配二五圓 [illegible]

大阪期米喰合

	賣方	買方	取組高
當限	[illegible]	[illegible]	[illegible]
中限	[illegible]	[illegible]	[illegible]
先限	[illegible]	[illegible]	[illegible]

各地期米

地名	前寄	前止	後寄	後止
◇兵庫	[illegible]	[illegible]	[illegible]	[illegible]
◇下關	[illegible]	[illegible]	[illegible]	[illegible]
◇名古屋	[illegible]	[illegible]	[illegible]	[illegible]
◇釜山	[illegible]	[illegible]	[illegible]	[illegible]
◇大邱	[illegible]	[illegible]	[illegible]	[illegible]

商品（十日）

品目	限月	前場	後場
◇群山	先限	[illegible]	[illegible]
◇木浦	先限	[illegible]	[illegible]
◇鎭南浦	先限	[illegible]	[illegible]
◇大阪綿絲	五月限 二月限	[illegible]	[illegible]
◇橫濱生絲	前場 後場	[illegible]	[illegible]
○現物值段 五二〇圓			
◇大阪棉花	前場 後場	[illegible]	[illegible]
◇大阪人絹	前場 後場	[illegible]	[illegible]
◇大阪砂糖	前場 後場	[illegible]	[illegible]
◇綿平絨	當限 先限	[illegible]	[illegible]

株式 入超增に 小競合

前場 昨後場引際東京新に日產獨步落に約つた折柄今朝はスチール一冊ぐ安も利喰ひも出で新東一七〇圓一と五安日產一三〇圓九と七安大新一二〇圓丁と六安と寄付きアト日產は一圓攝みの手堅き步みを重ね新東日產一、二十錢方の浮動を重ね此經俟機の姿を持して閑寂の如く大引

後場 上旬入超增加悲觀で賣方見送り利喰ひに押され新東一七〇圓八と二安大新一二三〇圓九と二安日產一三〇圓九と二安朝新三二四圓丁と不鍵に寄付しもアト押目買に手堅き市況であつた

乙種銀行の利下げで甲種銀行との開き縮少しこの意味から採算的に買はれるものゝ値の上つたといふのが雜株の一面である▲前場引からは上旬入超一千六百萬圓を悲觀して融勢一瞬に拍車をかけた▲今回の跟進な上げ足と云ふことは出來まい▲大勢上は商樂觀されるかは材料の餘地ありで所謂低白日の總合ひもなくて內地乙銀下げに相つて急騰したあたりはかなり強張り時代を脫しまいのではあるまいか▲對支貿易の復活は偉大なる好材であるがになないやうには今日交涉の背後にはつてゐる▲日英問題にはなアト腐れが殘英國があり一新端ではゆきそうにない▲すでに先の高值を出しきれぬ新興資產株や三流の人絹株期迄限山の肥料株等の手持筋は此際手放つべきであらう

山源株式日報
[illegible]

山本株式現物店 京城府明治町二丁目
[illegible]

京城明治町 大原現物店 電話本局二七七〇
◎本日ノ人氣株（午前一時半迄東京出來値）
[illegible]

京城府明治町二丁目三 秋田株式現物店 電話本局四〇二〇番
[illegible]

朝鮮鐵道 私鐵株の今後（二）（A）

八分維持可能の

九年上月一日より九年二月末日に至る前卅六期を前年同期に比較すると鐵道收入に於ては旅客收入五十一萬三千餘圓、貨物收入金七十八萬六千圓減收入三千圓で合計百三十九萬二千圓となり二十四萬一千圓（約二割二分）の增加に當り之に附帶の自動車合運版の收其他の雜收を加算して百四十八萬三千圓から國營の營業を一方支出に於ては物價騰貴によりも物件費が高みしも人件費其他の節約的經營方針に依て車輛改造經費等の臨時費八萬三千圓（前年同期は五萬八千圓）を計上し收支差引金四十一萬九千圓（前年同期四十一萬六千圓）を計上し收支しても稍良好の成績を擧げた、然してこの利益處分は

政府補助金	[illegible]
前期繰越金	[illegible]
當期利益金	[illegible]
計	[illegible]
法定積立金	[illegible]
役員賞與金	[illegible]
社債利子	[illegible]
借入金利子	[illegible]
株主配當金	[illegible]
後期繰越金	[illegible]

となつてゐる、かくの如く四十二萬六千圓の營業收入を以てしては八分配當金の七十萬圓六千圓はおろか社債利子をも拂へないのだ、漸く政府補助で息をついてる狀態だ、然し乍ら補助は從前の通り八分を三年二月までは從前の通り一年五分の基本補助を受け別に當該期益金より經營に對する一分五厘補助金までの自給配當が認められる事しく伸長される五ヶ年はこの狀態を以てすれば大體八分の當維持は可能である。とまれ蘭まれた大嶺減配の不安はなくなつたがこれも今後僅に五ヶ年を約束されてゐるにすぎぬ、如何にして八分配が維持されるかは次回に觸れることゝする

雜株の動き

鋼管拂込高

後場より前實安に連株も頗狀だ▲日本鋼管の新株及び優先株には七圓五十錢の拂込徵收が決定した模樣で親株は一五〇圓七と約五十四高優先株は一二四圓台の高値から最終一二四圓と約四圓高、同じく新株は一時は七十圓台へ崛起を演じたが、アト六七圓八十錢見當とこれ又約四圓高▲滿洲株も崛りで滿洲工廠三八四圓四圓見當▲ゴム株は前日高騰した關係で何れも小一圓方安く南國產業一九圓二、ボルネオゴム六十錢安の二〇圓八圓見當だ▲滿洲小麥は一時二四九圓五、ホップ麥酒一三〇圓丁、人絹パルプ一七〇圓七、滿洲セメント七十錢安の三〇圓五

期米 買物集中 躍騰

前場 今朝は阪神の小高を受けて當三四圓十八錢先三圓四十九錢と前日の止値より五錢安に寄付き共鳴氣の弱直しの富勢から現れ四十一錢と更に軟削せしも押目は堅く後の買狙ひにアトは忽ち四十九錢から五十錢と反發し四十九錢となつて前場を終つた

後場 底意依然強く當 出來

なほ高値含み

目先の材料から云ふと賣方の頼みとする所は只政府の季節買上米や籾の賣却位であつて其他正米の成行きとか世間の情勢等から推すと商高値を出現すべき運命にあることが首肯されるのである從つて政府が籾や保管米の拂下げを實施しない以上妄許相場としても下げ望ることは當然であつて誰れもが政府米や籾の賣却を惧れ安心して買進み得ない所に却つて未だ相場自體にも高值を出現する情勢が釀されてないかと見る玄人筋が多い

相場は目先上げ一巡と云ふ形であるが底意は依然シッカリして居る▲之れは正米其物が品薄のため安くなりやうがない事になつてゐる所へ籾の如きは全く枯渴し荷主の云ふ放題となつて居るからである▲して見るとこの相場はこの邊で暫らく保合ふた樣な句は又ピンと來るのかも知れない▲聞く所に依る產地で籾を持つて居る者は大地主位で中農以下はもう飯米さへも尚邊しに喰ふに困つて居る者さへあると言ふ▲斯ふなると未だ先の高い米としてはどんな高値を出現しても仕方がないわけで政府が季節買上米や籾を賣却するまでは値頃關係など考へず買ふて行くより仕方あるまい

籾高の好感

正米は品薄のため高張るにしても未だ各集散地に在庫が豐富であるのと內地との取引が振はないので、定期高に連れて高くなる程度に過ぎないも籾の如きは

戰機熟せず

勿論各集散地にも品薄となつて居る際とて僅かの買物にも値を偏られるといふ調子でいつも正米より衝動を放るに至つて居るそして產地の賣物はそれでも小口物許りで荷主は全く値段の云ひ放題と云ふ狀態を呈し籾としては商高値を追ふの外なき有樣である

明日米の保合相場が視收双方の警戒に依る事は勿論相場は値頃關係から押目は透さず買油むも高値は政府の賣却米を惧れて自重する向が多く又賣物は正米の品擬れに依り安値に何も警戒し只吹値を狙ふて賣進む位な事に過ぎない從つて此際は相場も保合を續けるより仕方なき有樣であるのみか先限としては未だ仕手關係も十分に取組んでないのでこの邊は暫らく取組關係でないかと見られてゐる狀態である

仁川（脫り） 丸仁三等二十二圓九十五錢四等二十二圓三十五錢不合格米十七圓、等白米九圓六十九錢籾改良種六錢五厘五毛在來種六錢三厘五毛で何れも前日より十錢高値である

大豆 龍山三等十二圓七十五錢盛堤二〇、四等十二圓七十五錢金汀南市四等十二圓五十錢滿州水原四等十一圓九十五錢天安四等十一圓五十錢で何れも大證な活狀を呈してゐる

群山（軟弱） 出廻二輛、期米師軍に新規往文手控へられ安值待ちに氣切り閑散に陷り、從つて人氣も幾分軟弱で角ク三等廿二圓丁度四等廿二圓九十錢と十錢安

木浦（持合） 出廻一輛、買往文殆んど入り來らず市況頗る活氣薄であるが產地下游るので相場は丸木三等廿三圓六十錢四等廿三圓四十錢と持合ふ

南浦（保合） 期米は頭打商情となつたが產地は一段の高值待ちに倒惜みのため賣物薄を聞け商內閑散乍ら相場は丸ナ三等廿三圓六十錢四等廿三圓四十錢と保合ふ

仁川穀物出入（十日調）

籾貨車便依入二六六叺入二、出〇〇船便ナシ玄米五〇〇叺米叺入〇九、三六叺ナシ船移出ナシ

◇——東京株式長期前場

銘柄	前	後
網 當	[illegible]	[illegible]
東洋	[illegible]	[illegible]
鐘 新	[illegible]	[illegible]
新 東	[illegible]	[illegible]

東京國債市況

甲五分利一〇五、六五▲一回四分利不中▲二回四分利不中▲佛貨四分利一八八、五五

明暗旗本男 (198)

大島多慶夫
（畫）寺田英三

苦肉の策（七）

放駒と布袋とその乾分四五名が丁字風呂を出たのは四つ近くであつた。

白柄組の意を汲んで、一人で引き受けた吾之助の胸算は、執拗にそのアトをつけてゐた。

十間、五間、三間と鼬のやうな忍びやかな足が近づいた。

と、見ると突如、

『呀ッ』と忍ち帛を裂くやうな悲鳴があがつた。

提灯がけに斬られて、虚空をつかんだのは、後髮の頭目犬撥兵衛に似てゐる布袋の市右衛門であつた。

『何奴だ』

と、勃となつて振返つた放駒四郎兵衛。

『たつ』

と、吾之助の返す刀が、サッと閃く。

『あッ』

四郎兵衛は危くのけぞり乍ら、

開いて、

『うむ』

大段平を横に振る。と同時に、

『畜生ッ』

『野郎ッ』

口々に叫んで乾分たちは各自に腰の染物を抜いた。そして、三方から四郎兵衛と供に吾之助を目蒐けて鋭く斬つてゆく。

しかし、吾之助は一歩飛び下ると左足を輕く開いて得意の平青眼盤石の構へは微動だもしない。

チリ、チリ、チリと次第に四郎兵衛一味は押されて來た。もう四郎兵衛も乾分どもも、汚えきつた吾之助の刄の露に消える運命に逢着した。

『斬れ。だが、名乘れ。さあ男らしく名乘つてから斬れ』

と、敵手が餘りに強いので、四郎兵衛は觀念をして怎う叫んだ。

吾之助は何を思つたか不意に刄を引いた。

『白柄組の腕武者ぢや。土肥頭信の配下であるが、何奴などは束になつて參つても恐れはしない。元締とかの長兵衛にさう傳へろ』

『何。土肥頭信』

『左樣』

と、吾之助の頭信は完全に長兵衛を斬つたものと信じて、刄の血汐を一振り二振りして鞘におさめ

として から、懷中から帛をとり出して額にふいて頭に收め、悠々と立去つて行つた。

呆然として見送つてゐた四郎兵衛は、兄弟分の市右衛門の斷末魔に接して、すぐに抱き上げたのであつた。

『兄弟。おい兄弟。俺だ、放駒だ』

と、耳へ口を寄せて聲を限りに絕叫した。

微に市右衛門は眼をあけたが、四郎兵衛に取縋つた。

『何。何者だ』

殺ら聲は虫の息である。

『白柄組の用心棒らしいぞ』

『うむ』と、市右衛門の相好はいかにも口惜しさうに物凄かつた。

『兄弟たのむ。俺の敵を……敵を……』

『判つた。きつとこの仕返しはして遣るぞ』

『たのむ』

と、市右衛門は稍聲を張上げて

云つたが、そのまゝ眼をとぢて眠るやうに、四郎兵衛に抱かれたまゝ息が絕えてゆく。

四郎兵衛は兄弟分の不慮な慘死に對して、腸を絞られる樣な悲しさと苦しさを覺えたのであつた。

『俺さへ今夜誘ひ出さなかつたらば、布袋もこんな不慮の横死は遂げなかつたらうに……布袋。どうぞ勘辨して臭んねえよ』

と屍體に縋つて、男泣きに泣いた。

やがて、後から來た幡隨長兵衛の姿を見て、

『おゝ、好いところへ』

と、我を忘れて叫んだが、また聲を擧げておい〳〵と男泣きに泣いた。

四郎兵衛は如何にも殘念さうに唇を噛みながら前夜に起つた事の顛末を語つた。

幡隨長兵衛はいきなり市右衛門の骸に取縋つた。

『布袋。お前さんは俺の身代りになつたのだ。何卒勘辨して臭れ』

と、胸を掻きむしられるやうな苦しさの間から、聲を張り上げて叫んだ。

京城日報
朝刊
朝夕刊共十二頁

新經濟全集

豫約募集

★明日を擔ふ人々に薦む、此の三十二巻!!

國家と資本主義改造の必要があると思ふなら現實を具体的に掴むことを欲するなら、どうしても本全集を讀まねばならぬ。経濟生活がどこからどこへ流れてゐるか何が問題か、君の知らぬことと知りたいことはみなここにある。

内容見本送呈

洵に推稱すべき好個の全集

山崎覺次郎

世界大戰後、殊に最近數年間において、諸國の經濟界には種種の現象が發生してほとんど應接に遑がない程であり、而も人をして其眞相の捕捉に苦しましむるものが少くない。而して此等の經濟問題は國家並びに個人の生活に極めて重要な關係を有するから之に關して正確な理解を有することは何人においても刻下の急務である。この意味において日本評論社が最新の經濟知識の普及のために『新經濟全集』を刊行することは頗る時宜に適したものといふべく、題目においても亦執筆者においても間然するところなく、而に推稱すべき好個の全集と信ずる。

非常時迫る!!本全集を讀め

神戸正雄

曩に『現代經濟學全集』を刊行して天下の好評を博し、空前の成功を收めたる日本評論社は、今また、最新經濟知識の平明的確なる普及を標榜して『新經濟全集』を出版せんとす。蓋し現下の經濟界は起伏變轉極まりなく、凡夫の推測を許さゞるものあり、特に近くは一九三五、六年を控えたるの非常時にも際會す。國民がその間に處して過なきを得んが爲には、須らく新時代の正しき經濟知識を備へざるべからず。評論社の新計畫は恰かも時世の此の要求に應ずるものなり。特にその執筆者には我國經濟學者中に就きて新進有力なる中堅人物を委囑し、題目の選擇、亦た宜しきに適ふ。斯の如きは新時代の經濟を正解せんとする者に取りて絶好の典據たるを信じて疑はず。

第一回配本
經濟參謀本部論
厚生經濟論
全國書店にあり

獨り本全集あるのみ!!

津村秀松

歐洲戰爭、世界的恐慌、國際非常時等々を契機として、諸經濟現象は目まぐるしい程に複雜化し、深刻化し來つた。從來の經濟學に關する諸文獻には、全く文字さへ見ぬ新しい現象、形さへ現さぬ奇しき思想が、次から次へと現れてきた。これを知ると知らざるとは、個人日常の生活から、國家百年の長計に亘つて、頗る重大なる關係がある。『新經濟全集』三十二巻の題目を見ると、この重大なる新奇の諸經濟問題を一つとしてもらさず網羅してゐるところは、さすがに編輯者其人を得たものだと喫た感服する外ない。

勿論、問題が時事の問題であるから、それはいづれも新聞や雜誌が今日までに爭つて取り上げ、一通りの説明を試みたものではあるが、一つ一つの問題を、それぞれの專門家連手で、充分に解釋したものは、本全集以外に、殆んど無いやうだ。就中松井君の『經濟參謀本部論』とか、河合君の『新經濟機構論』とか、谷口君の『貿易統制論』とか、高島君の『管理通貨論』とか、金原君の『通貨調節論』とか、宮田君の『平價切下論』とか松岡君の『銀行國有論』とか高木君の『戰時財政論』とか、その論題といひ、その執筆者といひ、全く物その新しきを選び人その宜しきを得たものと謂ふべきだ。

その他の諸問題に於ても、總じて新進氣鋭の學徒の筆に成ることは本全集に一段の價値と光彩とを附する所以であらう。

至廉
新四六判上製美本
一冊80銭
毎月二冊配本
☆會員のみに頒布す
〆切五月卅一日
申込金不要

1. 經濟參謀本部論　内閣資源局　松井春生
2. 統制經濟の原理　東大教授　土方成美
3. 新經濟機構論　東大講師　河合良成
4. 厚生經濟論　法政大學教授　高木友三郎
5. 世界經濟論　神戸商大教授　生島廣治郎
6. ブロック經濟論　内田武男
7. 貿易統制策　京大教授　谷口吉彦
8. 日本資源論　交渉中
9. 滿蒙資源論　東亞經濟調査局　佐藤貞次郎
10. 景氣觀測論　横濱高商教授　森田優三
11. 各國統制經濟の現狀　長守善
12. インフレーションとデフレーション　東大助教授　橋爪明男　東大經濟學部研究室　岩野晁次郎
13. 管理通貨論　名古屋高商教授　高島佐一郎
14. 爲替管理論　商品弗・補正弗　貨幣論　東大助教授　橋爪明男　金融研究會　三浦實
15. 通貨調節論　慶大教授　金原賢之助
16. 金問題と銀問題　マスターオブアーツ　栃倉正一
17. 金と銀　理學博士　岩崎重三
18. 平價切下論　名古屋高商教授　宮田喜代藏
19. 金本位制の將來　讀賣新聞經濟部長　山崎靖純
20. 銀行國有論　東京商大助教授　松岡孝兒
21. 赤字公債論　交渉中
22. 戰時經濟論　陸軍主計正　森武夫
23. 戰時財政論　慶大教授　高木壽一
24. 日本國家資本論　京大教授經濟博士　汐見三郎
25. 軍需工業論　元陸軍省囑託　車田千春
26. 燃料國策　松方幸次郎
27. 農村經濟論　法政大學教授　小野武夫
28. 米穀統制論　經濟學博士　八木芳之助
29. 中小商工業問題　法學博士　渡邊鐵藏
30. 庶民金融　野崎龍七
31. 日本經濟學説(上)　慶大教授　野村兼太郎
32. 日本經濟學説(下)　慶大教授　加田哲二

東京・京橋・三丁目　振替東京一六・電話京橋六二九(4)
日本評論社

京城府長谷川町一二二
野崎小兒科
醫學博士　野崎美稔
午前中宅診　午後往診
電話本局一五四八番

高段者執筆　現代圍碁大系　全十二巻

豫約募集

本日〆切　(日本の消印あらば申込書は有効)

新鮮潑剌たる現代圍碁の定本、記錄的絶讃裡に本日〆切!申込を逸して悔を遺す勿れ

昭和碁界が誇る空前の豪華陣!各冊何れも斯界期待の名著揃ひ。本大系によらずして現代圍碁を語る勿れ!初心者によく、強力者にも無二の師友たる本大系こそ、碁界不朽の金字塔である。

本大系全巻の書目
- 第一巻・七段　鈴木爲次郎著　圍碁初學入門
- 第二巻・七段　岩佐銈著　置碁必勝法
- 第三巻・五段　村島誼紀著　置碁二三子必勝法
- 第四巻・五段　呉清源著　先手必勝布石法
- 第五巻・七段　橋本宇太郎著　玄々碁經新定本
- 第六巻・七段　加藤信著　定石進化の徑路
- 第七巻・六段　木谷實著　定石と布石の統合
- 第八巻・七段　瀨越憲作著　「はめ手」大成　上巻
- 第九巻・七段　瀨越憲作著　「はめ手」大成　下巻
- 第十巻・六段　小野田千代太郎著　高等戰術
- 第十一巻・六段　久保松勝喜代著　侵分と劫の研究
- 第十二巻・五段　喜多文子著　詰碁の新研究

第一回配本・全國書店にあり

初學入門
七段・鈴木爲次郎著
全く碁を知らない人も本書によればスグ覺えられ、メキメキと上達する。圍碁とはどんなものか、に明瞭に答ふる唯一の入門書だ。

第二回配本・廿日配本

高等戰術
六段・小野田千代太郎著
近來流行の星打、天元、三々等につき研究を發表し、且つ稱妙なる小野田六段が新戰術を説かれた近來の快著である。

略規
▽四六倍判毎卷二百餘頁、雅趣豐かなる布装、オフセット刷美本函入
▽毎回拂一圓八十錢、一時拂金二十圓(他に送料)
▽全十二卷三ケ月に二册配本
▽送料は一冊につき十一錢
▽二冊入りの時代に充當す

▼内容見本　御申越次第無代進呈

東京市麹町區永田町二ノ二　日本棋院藏版
東京・神田・錦町　振替東京四五三四〇番
誠文堂

法人登記公告　京城地方法院[illegible]城支廳
[illegible]

商業登記公告　京城地方法院水原支廳
[illegible]

法人登記公告　京城地方法院水原支廳
[illegible]

商業登記公告　京城地方法院淮陽出張所
[illegible]

法人登記公告　京城地方法院金化出張所
[illegible]

商業登記公告　京城地方法院麟蹄出張所
[illegible]

法人登記公告　海州地方法院瑞興支廳
[illegible]

法人登記公告　平壤地方法院德川支廳
[illegible]

法人登記公告　平壤地方法院价川出張所
[illegible]

商業登記公告　平壤地方法院中和出張所
[illegible]

商業登記公告　京城地方法院春川支廳
[illegible]

法人登記公告　平壤地方法院黃州出張所
[illegible]

法人登記公告　京城地方法院寧越出張所
[illegible]

法人登記公告　平壤地方法院德川支廳
[illegible]

法人登記公告　全州地方法院長水出張所
[illegible]

法人登記公告　京城地方法院水原支廳
[illegible]

法人登記公告　全州地方法院
[illegible]

商業登記公告　京城地方法院驪州支廳
[illegible]

法人登記公告　全州地方法院金堤出張所
[illegible]

商業登記公告　全州地方法院金堤出張所
[illegible]

法人登記公告　平壤地方法院安州支廳
[illegible]

商業登記公告　全州地方法院錦山出張所
[illegible]

法人及商業登記公告　全州地方法院井邑支廳
[illegible]

法人登記公告　全州地方法院金堤出張所
[illegible]

法人登記公告　京城地方法院利川出張所
[illegible]

法人及商業登記公告　京城地方法院議政府出張所
[illegible]

商業登記公告　全州地方法院南原支廳
[illegible]

法人登記公告　全州地方法院錦山出張所
[illegible]

法人及商業登記公告　平壤地方法院永柔出張所
[illegible]

法人登記公告　京城地方法院長湍出張所
[illegible]

法人登記公告　平壤地方法院
[illegible]

平壤地方法院
[illegible]

けふ鮮滿國道會議
國境警備と産業開發の鍵

朝鮮側十四線に生命を吹き込む
滿洲國側の大連絡路
事業年度を待たず急速實施

十一日朝九時半から本府に開かれる鮮滿國道會議は日滿兩國の國策的要素を多分に含んでゐる産業開發と警備上の重要會議で、滿洲國側は昨夜入城

直木國道局長、大迫國道局總務處長、相馬同計畫科長、町田同工務科長、本間第一技術處長、首席顧問、およびオブザーバーとして關東軍の秋山工兵中佐が列席し朝鮮軍からは大串、吉田、富田各參謀が臨み、本府側からは牛島內務、池田警務、林財務、吉田鐵道各局長、榛葉土木、田中外事、上田警務各課長、坂本事務官、村田陸軍御用掛等出席するが、會議の內容は、鮮滿國境國道の連絡である、現在、國境に到達する鮮內主要路線道路は十四線であるが、對岸の滿洲國側はこれに相當し相對するもの二三であるため、折角の鮮內道路も兵匪討伐等に際しては、對岸に逃走されたら最後手のつかぬ場合多く、滿洲國側も大いに困るので、先に完成してゐる朝鮮の道路を基準とし、出來得れば十四線全部の滿洲國側の連絡路をつくるにある

大體において滿洲國の計畫新路線は、鴨、豆兩岸から約十四線で、十里乃至二十里とし、その各終端を連絡すべき國境線に並行する大横斷路を設けるにあるが、こゝに問題となるのは國境附近の架橋である、そこで橋は、車の渡れるものと、人だけ通れるものに分けられるべく、新設計畫を將來にもつ國道局ではその場所だけを大體決定しておき、鐵道橋だけを先にかけ當分人道橋にかへ、架橋費を節約する方途等も考究される模樣である、事業年度は勿論未決定で、豫算及その分擔等も不明であるが、かくて、日滿國境の警備陣が整備の軌道に實施されるはずである、すれば兵匪の掃蕩も徹底的に行はれ、文化が進展して、滿洲國側の熱望してゐる國境開發が意の如く行はれることになる

平北道當局と滿洲國側打合せ

【新義州特電】滿洲國々道建設局長直木倫太郎氏は十日來安、安東ホテルに於て、伊平北土木課長と會見したが、これは本年度に於て實現することに決定の滿洲國道と平北道路の連絡及び將來日滿提携の上から平北と結ぶ道路政策を中心に協議を進めたものである、これに依つて平北の土木行政は從來の單なる對內關係から、專ら滿洲國を考慮に容れて樹立するといふ大きな問題に直面して來た

鮮內勞働者には黄金時代の訪れ
定住者も多からう

空前の大道路の計畫であるだけにこれに要する技術者および人夫は實に多數にのぼるので、これに邦人も參加することになるが、地理的關係に一番有利な朝鮮から、出來る限り多數採用することゝなり、そのまゝ定住する者もあるべく、從つて本府外事課の移住民計畫も豫定以上の多數を見ることになるのは當然で、移住するものも、また交通利便の新開地であるだけ、非常に好條件である、いふまでもなくこれらの副産物的要素は後日に決定されるものではあるが、景氣がワッと出てきた北鮮、その對岸に又も湧き出す開拓景氣、北は正に好景氣の風が吹き捲くらうとしてゐる

園公も上機嫌に外相の方針を支持
特に日支親善に注意を促す
きのふの會見

【東京電話】廣田外相は十日午前九時半西園寺公を本邸に訪問し約一時間に亘り會見の後同十時半辭去したが、右會見に於て外相は對歐、米、蘭支並にロシア問題につき詳細報告說明する處あつた、老公は廣田外相とは初對面であつたが、外相の簡明直截的外交一般の經過說明に對して一々傾聽諒解を與へ、頗る上機嫌で特に老公はその昔外交官として英佛等に在任した經驗もあるので、帝國政府の聯盟脫退以來の歐米列強の最近の對外交政策に對しては一段の興味を覺つたもの〻如く、老公よりも過去の外交經驗談を具さに說き、これに對し廣田外相も大いに得る處あり、今後の對外政策樹立につき大いに參考となるものが多々あつた模樣である、なほ老公は廣田外相の外交方針に對しては一々滿足の意を表しこれを支持し特に對支問題については慎重な構へで進むかに日支關係を正常の狀態に復して親善關係を固からしめんと注意を促がす處あつたと傳へられる

三大政策等の諒解を求めん
首相の園公答訪

【東京電話】西園寺公は十二日午前齋藤首相を永田町官邸に訪問して上京の挨拶を述べ、これに對し齋藤首相は十三、四日頃園公を答訪の筈であるが、この會見に於て齋藤首相は去る四月二日興津坐漁莊に園公を訪問し政局の經過並に時任文相辭職などにつき報告したその後の政局情勢一般につき報告するはずであるが、就中

一、政府は一九三五、六年を目前に控へてゐる非常時局を乘り切る根本方途を決意し財政、稅制の整理、改善並に新及び思想對策、米穀根本解決の三大政策を樹立し着々これが實行のため準備を進めてをり、後任文相問題は當分兼任の態で差支へないが政黨方面の形勢を看取した上遠からず決定を見る方針である

二、滿洲國帝政實施祝賀特使として秩父宮殿下を御差遣あらせられると共に御決定あらせられ、目下供奉員などにつき政府に於て詮衡中である

三、日滿統制經濟問題は漸く方針決定して實行準備を進めてゐる

四、日英、日蘭通商會商に對する方針

五、對支聲明の反響に對する列國との諒解

などその他につき詳細報告し老公の諒解を求める筈である

セイロン島の輸入割當制
政府が立法案審議

【東京電話】十日某所着情報によれば、セイロン島政府は四月以來輸入割當制度につき研究中であつたが、去る七日英本國ランシマン商相が下院にてなした聲明書の趣旨を接受したので、七日直ちに同島政府の閣議に於て右の趣旨に基き必要なる立法案の審議を行つた、而して成案を得れば同島議會に提出し、議會の協贊を得れば即時實施する模樣である、なほ同島政府は財政自主權を有するので輸

日濠親善使節の帝都入り晴れ

【東京電話】日濠親善使節濠洲外相ジョン・グレーク・レーサム氏は、夫人令孃同伴、十日午後九時二十分東京驛着列車にて晴れの帝都入りをなした、驛頭には廣田外相を初め、英國代理大使ドット氏以下日濠關係朝野の名士數百名の出迎へを受け、レーサム卿が列車より降りるや先づ廣田外相はレーサム卿に近づき歡迎の言葉を述べ固き握手を交した、レーサム卿は日の丸とユニオンジャックに銀星の日濠國旗を打ち振る群衆の歡呼に輕い微笑を投げつゝ、英國大使館差廻しの自動車に乘り宿舍である麴町五番町の英國大使館に入り上京の第一夜を明かした

日蘭會商 和蘭代表
武富公使に通告し來る

【東京電話】武富駐蘭公使より十日外務省着報告によれば、オランダ外相グラフ氏は九日公文を以て武富公使に對し、日蘭會商のオランダ代表を左の如く任命した旨通告して來た

委員長（蘭印評議會副議長）メーエル・ランネフト
副委員長（蘭印經濟長官）ウエテン・スタイン
委員（爪哇銀行長官）ブッテイン・ハーツイヘルス
同（蘭印植民相、經濟委員會委員長）ゲルデレン
同（蘭印農業家組合會長）ハート
同（支那極東事務顧問）モール
同（輸入割當諮問委員會委員長）スパンジヤード
代表部書記長（蘭印評議會書記長）イデンバーク

朝鮮を足場とし南洋に伸びたい
工場候補地も視察に來鮮の 津田鐘紡社長語る

鐘紡社長津田信吾氏は、光州新工場の視察、京城南工場の視察を兼ね、將來南洋貿易での貿易戰に對する土臺として絕好の朝鮮の初視察に十日午後五時釜列車で入城、朝鮮ホテルに投宿、直ちに朝鮮神宮參拜を終へて午後六時宇垣總督官邸の招宴に臨み

產業朝鮮 に關する意見の交換を行ひ、光州新工場の設置を機に朝鮮に新資本を投下する等の抱負を披瀝するところあつた同氏は十一日東大門工場を視察し更に京城工場を視察後新義州をふり出しに約一週間鮮內視察を行ひ、さらに今後の工場候補地の打診を行ふ筈で、車中左の如く語る

光州の新工場はさしづめ製糸工場として、五萬錘一千臺の操業を行ふべく若々準備中であるがまだ事業そのものは確定してゐない、しかし同地には既に製糸業を大掛りに行つてゐるなどの關係から、單獨工場として進むよりむしろ

綜合的の 工場として水質次第では人絹を初め加工業などを行ひたい計畫をもつてゐる、鮮內投資はこれのみに止らず、他の適當の場所に工場を新設する考へもあるから折角調査研究したい、初めて見る朝鮮の印象は極めて良く殊に手工業に器用な朝鮮の人に就て力強く思つた、何故朝鮮に進出するか——內地は紡績工業として行詰りつゝある一方、世界の經濟封鎖などを考へるとき、日本は滿洲南洋兩方面に新販路の開拓を急務とするが、內地は對滿洲貿易に好適であるけれども、南洋進出には對支關係もあり地の利を占める必要があるので、朝鮮を

足場とし 南洋に伸びる重大計畫によるものである次で滿洲へは積極的に進出せぬ代りこれ又朝鮮を飛躍の土台とすることは勿論である、日英會商は問題ではないと いふのは大體日本人を馬鹿にし切つた相手のやり方で、割當制など出來得ないことだ、これは聯盟脫退に對する政略的の意味が深刻だと見るべきであらう、自分などは日本は經濟的困らぬから強硬にやつたまでゝある、頭を下げて協調主義で進めば果して日本の存在があるだらうか、資本主義世界が存立する以上さうはゆくまい、昨年七月英國は全領土內に出來るだけの對日方法を講じ、しかも今度割當

關稅問題 に手を伸したわけである、なる程經濟封鎖に倚つた日本は兩三年は困りはしようが迎合しても同じ事である、結局國際間の經濟問題は力の問題なのだ、しかし日本の現狀を以てしては割當制は不利益で、この結果は國內の生產統制を行はねばならぬことになるだらう、日蘭協定なども同樣の結果を招來するものだ、一方關稅問題はエヂプト、中南アジア、ペルシヤ等から殺到する注文に應じかねる狀態であるが、前途は悲觀して可なりだ、日本はまだ伸びる餘地がある、それは

新市場の 開拓で、從來輸入一點張りの貿易政策によつて省られなかつた輸出に對する手段を講じ、世界貿易網に向つてコンネクションをつけるである、因つて日本は英國が態度を改めぬ限り對抗し、英國に打つて代つて滿洲進出を行ふべきだ、景氣は東京はやゝ落ちるが、東亞工業の關係上大阪等は好い方だ、一般に上向きの狀態だが、これとても兩三年位の持續性よりないだらう、米に代る棉花栽培など非常に結構で、こゝの總督府の着眼に敬意を表します

大規模に 進むのが良いと考へてゐる、自分の新聞經營などが噂されてゐるが武藤氏亡き現在絕對にやらぬ、なほ京城のサービスステーションは目下設計中で、近く問屋筋へのサービス機關として生れる筈で、大衆向きのものではない（寫眞は津田鐘紡社長）

駐日公使は闞氏
滿洲國のアグレマン「要求を我政府受諾」

【東京電話】滿洲國外交部では駐日公使丁士源氏が病氣その他に堪へずとの理由から辭表を提出したので、その後任を詮衡中の處奉天市長闞鐸氏を起用することに決定し、既に我外務省にアグレマンを求め來つたので、外務當局では種々手續きを進めてゐるが、何等異議ないので右アグレマン要求を受諾する旨通告した、從つて近く闞鐸氏は駐日公使として任命を見る模樣である

"綿織物"進出
上旬貿易狀況

【東京電話】五月上旬貿易の輸出入額は相當旺盛なる數字を示し、殊に棉花の輸入が五十八萬ピクルの巨額に達したので結局一千六百六十一萬七千圓の入超となつたが今其內容を見るに輸出に於ては生糸はアメリカ市場に於ける需要減退生產過剩等の原材料一掃の目的を以て十四日から向ふ一週間全休を決議した關係もあり、本の輸出はアメリカ向は芳しくないが、生糸を除く綿織物、絹織物、雜貨等は何れも相當振ひ、殊に綿織物の如きは市外各市場に於ける輸入制限關稅引上げ等を氣構へての會急ぎも手傳ひ、相當目覺しい進出を見せてゐるので、輸出は絕對的に旺盛な趨勢を示した、一方輸入に於ては棉花は色々常規的な輸入となり本旬は六十萬ピクル臺を示したが今後とも本旬程度の輸入を繼持するであらう

中北部支那の富源調査
滿鐵が調査隊派遣

【大連十日聯合】日滿支の經濟開發提携に多大の關心を有してゐる滿鐵經濟調査部は、支那側の日支直接交涉促進の機運進展に鑑み經濟的分野に積極的活動を試みるべく根本の方針を決定し、さきに十河理事を南方に派し、上海長江筋の貿易市場調査をなさしめ効果を收めたので、かねての懸案たる經濟調査隊の派遣を決し、社內エキスパートを動員し山西、山東、河北を中心とする中北部支那の石炭、石油鑛その他地下埋藏資源の大々的調査を行ふ事となつた、調査隊は所要の準備濟み次第出發し

一、石炭石油その他地下埋藏資源の調査
二、投資事業の調査
三、中北部支那方面の貿易市場の開拓基本調査
四、氣候風土人情習慣一般文化施設の調査

その他各項目に亘り基本的資料を蒐集の豫定で本調査隊の活動に對しては有力な保護援助が加へられる筈である、滿鐵はこの調査隊の報告を基礎として東拓その他の機關と呼應し、同地方の開發日支經濟提携のため指導的役割を演ずる筈であるが、滿鐵の支那資源開發への積極的働きかけは日支關係の直接的融和の上に重大な貢獻をなすものと注目されてゐる

農山漁村振興に政府は努力傾注
後藤農相の訓示
地方長官會議

【東京電話】十日地方長官會議に於ける後藤農相の訓示要旨左の如し

惟ふに農山漁村の不況のよつて來るところ遠く、且つ深きものあるので、之が更生は永續的にして且つ不撓不屈の努力を以て永遠に亘る計畫的組織的方策の下にこれを企圖しなければならぬ、この意味に於て政府の諸方策と相俟つて農山漁村に於ても大いに「農民精神」を作興しなければならぬ、政府は農山漁村の經濟の實情に鑑み、重要產物たる米穀及び蠶糸に關する方策に關し幾多の施設を講じたが更に進んで時運の推移に順應する適切なる方策につき考究を怠らざる所である、その他農林漁業に關する諸般の方策にして緊急重要なるものについては將來一層研究考究するものである、政府は今後財政の關係を考慮し、從來實施し來れる各種の施設の「改善普及」をはかると共に、一層農山漁村の更生に關し有効適切なる諸般方策の樹立實行に努めるものである、各位に於てもよろしく周到なる用意と不撓の熱意とを以て農山漁村民の更生活動を指導し、以て我國力の涵養充實に資し時難打開に向ひ邁進せられんことを切望する

米穀現在高
一千六百三十萬石
前年より二百四十萬石增

【東京電話】農林省第一次發表＝五月一日現在米穀現在高北海道、山形、茨城、栃木、埼玉、新潟、石川、福井、靜岡、愛知、京都、廣島、山口、德島、高知、熊本、大分の十七地方合計は（單位石）

內地米	一六、〇三五、八四〇
朝鮮米	二一〇、一三五
臺灣米	五八、八一二
外米	五、一九二
總計	一六、三〇九、九七九

で之を前年同期に比すれば二百四十二萬三千百九十石の增である

政友會も鮮米調査
四氏を特派

【東京電話】政友會は十日午後二時より本部に幹部會を開き政民懇談協定の打合せをなしたが、外地米の狀況調査の爲龜井甚三、太田正孝、助川啓四郎、三善信房の四氏を朝鮮に特派することに總裁より指名あり、同三時半散會した

四大信託 三厘引下
金錢信託配當

【東京電話】各信託會社が今期末金錢信託配當率を如何なる程度まで引下げるやは財界各方面の注目を惹いて居たが、三菱信託では十日午後五時重役會を開き三厘引下げの四分四厘と決定、安田信託も同樣三厘引下と內定、一方三井信託は大體四厘程度の引下意向を有して居たが、各社が三厘引下と決定すれば各社並に三厘引下げとなる模樣である、又住友信託も三厘引下と決定したのでこゝに四大信託は一齊に三厘引下を實施することになつた

鎭南浦府議選擧結果

【鎭南浦特電】鎭南浦府會議員補缺選擧は十日午前八時より公會堂に於て執行、午後四時締切開票の結果左の五名當選した

一九一票前田與、一七四票佐藤長五郎、一七〇票金炳圭、一五四票岡本修二、一二四票金甲根、次點一一七票田淵某治郎

京畿道には馴染深い
大島內務部長 昨夜着任す

釜山府尹から京畿道內務部長に榮轉の大島良士氏は、釜山に病臥中の愛孃和子さん(七)を殘して君子夫人同伴、十日夕京城着列車で着任、天眞樓に投宿したが語る

七年ぶりで京城に又歸つて來ました、京畿道は曾て財務部長を兼務したことがありますから、今度で二度目の勤めですが、道內の狀況もスッカリ變つたことゝありませうし心機一轉大いに努力したいと思ひます、然し已に御覽の通りの野人でありますから何分よろしくお指導を願ひます

安岡正篤氏 昨夜入城す

金雞學院の大家、國維會理事安岡正篤氏は新京に於ける講演と、最近の滿鮮視察を兼ね十日夕入城、池田警務局長らの出迎へを受け岩佐憲兵司令官邸に入つた、京城で講演二泊の後北行の筈である

貴院滿洲國視察團廿日入城

貴族院議員滿洲國視察團 [illegible]松友光、綾小路護子、淺田良逸男、小畑大太郎男、土方寧、田所美治、松本烝平、田村新吉、青木才次郎各氏 一行は小林貴族院書記官、川崎屬を帶同二十日午後五時京城着列車で朝鮮ホテルに二泊、二十二日午前八時四十五分京城發列車で北鮮、京圖線經由滿洲視察に向ふ筈

東西南北

對支經濟援助といふ美名の下に英米佛の財閥が地域的に鐵道投資範圍を設定せんとする案が熟しかけてきた▲雲南への英佛の領土的侵略と新疆への英露の領土的侵略と併行して彼等は今や經濟的侵略を敢行せんとしてゐるのである▲實質においては後者の方がどんなに大きな影響を將來にのこすかはいはずと知れた話である▲さきに世界的に大きな波紋を起した非公式聲明なるものも實はこんな野心の實現を防止せんが爲めに發されたものである▲日本が支那の保全と極東平和の騎士として起たんとするのは斯る豺狼の徒に備へんが爲めである▲然るに支那は依然として遠交近攻で日本ばかりを眼の敵にして萬事に臨んで行きたがる傾向がある▲このまゝで進めば或は日本にたよらなければならぬ時代がくるのも左程遠いことではあるまい

會

▲濟生院養育部園舍落成式 十一日午前十一時から京畿道楊州郡鷺梁津面孔德里の養育部で開催
▲京畿道醸造業者組合總會 十二日明月館本店で開催
▲京城師範會 福岡縣立中學修猷館五年生修學旅行團二百名が十四日夕七時半入城につき先生歡迎のため同夕七時半より燕樂閣で開催

人

◇松方鐸雄氏（元セール商會ビクター部長）十一日午後零時四十分內地へ引揚の筈
◇武者京畿警務（?）課長 東上中十日歸城
◇高尾甚造氏（慶北警察部長）十日新任挨拶のため來社
◇大河原重信氏 咸鏡北道內務部長挨拶の爲め十日來社

夕刊後の市況

◇…仁川期米引
六節 一 三四、四〇 三四、九〇(?)
七節 一 三四、四〇 三四、七〇(?)

◇…各地期米引
釜山 [illegible] 大邱 [illegible]
群山 [illegible] 木浦 [illegible]
鎭南浦 [illegible] 下關 [illegible]
名古屋 [illegible] 金澤 [illegible]
熊本 [illegible]

◇…朝取株式後場
大阪最終値 配四九錢（一丁高）

◇…大株短期後場 引 高 安
大新・東新・日石・日産・新東・日毛・日石・鐘新・帝人 [illegible]

◇…東京短期引
新東 [illegible] 帝人 [illegible]

◇…大株短期後場引跡
株式實物取引 證券金融三〇圓丁三〇圓三〇圓五、三二圓丁▲朝鮮紡織（五圓拂込）七圓丁▲東京電燈三九圓七▲大同電力新一〇圓九、一〇圓八▲三菱鑛業新六一圓丁▲大日本人絹パルプ一七圓八▲忽布麥酒二三圓丁▲東洋レーヨン新九七圓八▲帝人新一〇五圓五▲東京土木一三圓三、三圓一▲土佐セメント新一一圓五▲帝國火災二七圓丁▲朝鮮無煙二三圓丁▲朝鮮麥酒二六圓丁、六圓二

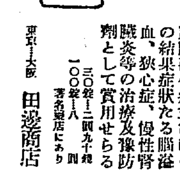

腦溢血 動脈硬化……の豫防に
アニマザ
血管の早老硬化を阻止するホルモン
單なる一過性の血壓降下劑でない、心臟及び動脈の硬直を去り、血管の彈力性を恢復し、血壓を生理的安全度に保持して、血管硬化に因る危險の突發を未然に阻止する。
動脈硬化症並びにその結果症狀たる腦溢血、狹心症、慢性腎臟炎等の治療及豫防劑として賞用せらる
三〇錠二圓九十錢 一〇〇錠八圓 著名藥店にあり
東京—大阪 田邊商店
A408

瓦斯鎔接器
總ゆる金屬作業を最も簡易化する瓦斯鎔接と切斷工法
新設備入の絕好機會
◇特長ある製品の新らしい販賣方法◇
カタログ進呈
器具一式組合セ大奉仕特價提供

專門製作 合資會社 根津工業所 大阪市港區九條中通二丁目

仁53
石鹼は これだよ
ごし〳〵 やらすと サラリ 落ちる

仁丹石鹸
縮圖

書籍 新本古本雜誌特價目錄郵券三錢。昭和九年版 古本高價買入御報次第參上 京城府明治町 電本三三七番 金剛堂書店

建築 書籍目錄無代進呈 東京神田三崎町三ノ八四 帝國建築協會

京日案內

受驗 準備小學生のお相手致します當方經驗廿年の敎員希望者當館係迄

書籍 御買入、交換御拂下には是非 京城本町五 京文堂書房 圖書目錄御申込次第急送

女給 大募集 十六、七歲より廿七、八歲迄素人でも可 旅費其他相談に應ず 咸北城津港本町 翔春軒

副業 に最適す趣味有益 永久有利、興信所其他府邑面に道名に限る、照會先 山口縣小野田町 千々松研究所

恩給 立替長期年賦利息月一分三厘以下迅速 京城府元町一丁目一二〇 龍山警察署前 電話龍山一三八番

城大 學生にして家庭敎師、翻譯、醫院助手等の求職者あり採用希望の方は左記に申込まれたし 城大學友會共濟部 光化門二三一ノ…

買家 文化住宅、洋式建物… 取引通知乞ふ

荷造 運送に關する御相談に應じます 本町三丁目 電話本局二九三三番

恩給 利用者の安全は第一 信用のある店で御用立てます 京城府吉野町一ノ九一 電話本局六九一番 公債々券商 江川屋本店

特別案內
醫員二名採用
一、臨床經驗二年以上
一、三十歲前後
一、明朗健康ノ紳士
一、面會午後四時迄要ス
東大門通 日本生命朝鮮支店

外科 內科 花柳病 レントゲン科 慢性淋病 京城旭町一丁目 島崎病院 電本二七三六番

地圖と兵書 目錄送呈 京城練兵町 電龍五二〇 小林又七出張店

社員採用 三十歲以上ニシテ經驗ニ富ミ社交家ヲ求ム希望者ハ自筆履歷書持參ラレタシ面會日ヲ追テ御知ラセ致シマス 府內本町五ノ二五 安野進一

社説

少年の努力

一九一八年三月、ニューヨークに於て開かれた米國各州青年團代表會大會は、米國青年團發達史上特記すべきものであるが、その時の席上に推薦せられたウイスコンシン州青年團代表ビー・デー・カルシー君は、當年僅か十九歳の少年であつた。頭腦明晰、大膽、國際問題等全米の代表者賢紳名士を前に、元氣横溢、無遠慮勝ちなヤンキーを向ふに廻して、快刀亂麻を斷つが如き健腕を見せ、一躍全米の人氣者となつた。この大會にかて決議された事項は

一、全米青年團員は心身の鍛錬を期すべし
二、全米青年團員は健全的精神を有し文藝を重んずべし
三、全米青年團員は質素にして勤儉あるべし
四、全米青年團員は國法に從ひ良俗美風を助長し惡俗陋習を打破すべし
五、全米青年團員は羞恥心を養ひ勤勞を厭ふべからず

といふ五項目で、これが全米青年の憲法であると同時に最も緊要なる日常訓であるとされた。

◇

カルシー君は、この決議條項の決定と同時に、一つの提案をなし我等はすべてを實行の上に實現する必要があるとして、その目的を達成する手段として

先づ自己をして其の家族の模範たらしめ、次に自己の家族を模範家族たらしめ、自己の町村をして他の町村の模範町村たらしめよ

といふことを大會の名に於て決議せしめた。これをカルシー標語と稱し、現に米國青年團員の奉じつゝある唯一無二の金科とされ、五項の決議條項などは寧ろ忘れられてゐるかの觀がある。カルシー君は完全に全米青年團大會を牛耳つたのであるが大會より歸つた彼は直に郷土ウイスコンシン青年團の大改造大刷新に邁進した。彼は先づ全ウイスコンシン州内青年團の代表者を招集し、州内青年團の共同作業と協力一致とを決議し、先づ大團結生活工作として、左の二項の調査報告をなすべきことを決定した。

一、各町村における良俗美風と認むべきもの
二、各町村における惡風陋習と認むべきもの

◇

右の二項の調査報告は一ケ月以内といふことに限定されたが、それが完全に實行されて報告は意想外に立派なものが集まつた。カルシー君は自らその報告の整理委員長となり、調査の結果として州内全青年團の共同事業として立案したものが

一、勤勞貯蓄組合
二、文藝協會
三、種物交換會
四、苗木交換會
五、村治研究會
六、調査部
七、音樂部
八、運動部

右の八つであつて、その指導方針は全てカルシー君の立案によるものであつた。

◇

ウイスコンシン青年團は今や米國の模範青年團として、累積また見るべきものがあるのであるが、その中でも特に勤勞貯蓄組合と穀物及苗木の交換は經濟的組織にまで發展してゐる。元來ウイスコンシン州は農業地としてはさまで適地でなく、それに交通不便で農産物の經濟的價値は極めて薄弱な地方である。然るに今日ではキャベツ、蜜柑類、西洋茄子などではシカゴやセントルイス青物市場に名聲を走せるに至つてゐる。また同州は隣のイリノイ州などに比べて貧乏な州であるが、今日では勤勞貯蓄組合のおかげで、州民は各自の生活に於てはイリノイ州などゝは比較にならぬほど裕福な生活をなしてゐる。特に勤勞の美風は最近いよ〳〵發揮せられ、犯罪統計は犯罪者の激減を示し、殊に青年層農業勞働者においては殆んど犯罪者を出さぬ。統計で見ると組合創立當時の數の千分の三といふ有樣である。一少年奮起の効果として斯の如く著しき成果を示してゐるものは、世にその例が少いことであらうと思ふ。農村振興運動行進の足歩いよ〳〵可速度を加へつゝある昨今、聞いて以て反省資料となすに足ると思ふ。

米の座談會 ⑬

内地と外地無差別

新たなる立場から再檢討

過剰米とその輸出について……（上）

△砂田　鮮臺米に對する管理の問題が今年も非常な問題になつてをりますが、私は生産費の違ふことは無論の事と思ひますが、こんな問題に就て朝鮮が除り差別待遇論でさわぐのは遺憾であると思ふ。假に事實にして、内地外地を通じたる政府といふことになれば大體生産と消費のつり合ふ所に落付けてゆく、さうなれば内地に七千萬石できるとすれば、その足らないものだけ入れて

矢張り外地の方で或る程度統制する外はない。又内地外地を通じてやるとしても生産費の少い不良水田から整理してやらなければならぬ。今日の不良水田は内地に多くあるか朝鮮に多くあるかといへばそれは朝鮮に多くある。それをやつても或る程度生産を統制することになれば、内地外地を通じてやつても他の所の水田を節制減らされたといふことになつて、差別待遇の議論が起る。内地の米を減して朝鮮で餘計作らせるといふことになつてもいけないので、それをやる事は困難だと思ふ。その議論を進めて行くと

東京府に於て二十町歩減らされた、それよりも狹い神奈川縣に於て三十町歩も減らされた、これは差別待遇であるなど〻云へば際限がない、納まりのつけやうがない。であるから今度の問題の如きは差別待遇論で喧しく騒ぎ過ぎた結果、今では收拾の途がない、政府で幾ら議論しても、朝鮮、臺灣であれだけ騒ぎをやつた以上、今更これを政府の問題で一旦決めた事を、こゝで止めると云へばそれこそ朝鮮臺灣では騒動が起るやうな結果になるのでありますから、こゝで一應それはすつかり清算してしまつて、さうして内地外地を通じたる政策には差別待遇はないと云ふ觀念を與へるやうに行かなければならぬ。ソコに行くまでの階梯として稻田さんの言はれた

外地内地を通じた統制を實施する事だけれども、一つの方法として、私は關税でなくても米穀の内外地を通じたる管理法を作れば、それで行ける。これが私の米に對する對策として今考へて居る處であります。そこで今日の問題、假に斯う云ふ形態で今後行くものとして、それに對する對策をどうするか、關税をやつてしまへば別でありますが、假にやらないとしてどうするかと云ふと、いくら今の鮮臺米の臨時管理法に依つて管理するにしても、過剰は過剰である。無くはならない。

所が過剰米を抑へる結果として、將來に於て之に對する對策としては、色々なものがあらうが酒を造るといふ事もその一つでありませう。しかし今年の議會に出て來ないから直ぐの間には合はない。工業用に使ふやうな事も考へられるが、如何に考へてもそれに何百萬石もの過剰米を處分するやうな名案のあるべき筈がない。さういふものがあれば

今までに利用されてゐなければならぬ筈である。どうしてもこの際、棄てることが出來ない以上、外國へ出す外ない

大體日本の米は本來は國際商品であつた。明治三十一年位まで可なり出て居り其後も少し宛出て居つた。それが足らなくなつた結果到頭外國に行かなくなり、國際的商品でないやうになつて來た。所で世界で、外國から米を一ケ年買入れる高がドノ位あるかを私共調べて見ますと

世界中で米を輸入して居る國の總輸入量は、大體六千萬か六千五百萬石で、それはサイゴン、ラングーン、シャムの三國から出る、それで買つてゐるのは支那、アメリカ、カナダ、ヨーロッパでも相當輸入する。米が足らないから——これは一年位で夫れだけの國々へ賣れてゆく事とするには、市場を持つて居る所に後から出掛けてゆくのだから困難であるが、將來斯う云ふ過剰を見ると云ふことの目標のつく以上、矢張り何處かに平常市場を構へて置けば、六千萬石の一割、六百萬石位のものを持つてゆくことはさう困難でないと私は考へて居る。今これをやらないのは

初めは農林省が案を持つて大藏省に行つたと聞いて居るが、之に對して大藏省はどうかと云ふと、夫れでなくてもこの頃の貿易はダンピングと云ふことが言はれて居るからそんな所に又日本が米を持つて行つてダンピングをやつたと云ふことになれば、他の關税に影響があるから、持つて行くことは止めろと云つたといふことを仄かに聞いて居る。（この項つゞく）

成層圏の夜間探檢

ピカール教授夫妻　今夏決行の計畫

【ウイルミングトン發聯合】氣球による成層圏探檢の第一人者ピカール教授は、今夏又復夫人と共に成層圏の探檢を決行する計畫をなしつゝある旨最近ピカール夫人によつて發表された。今回の計畫は從來のものとは異つて夜間探檢を行はんとするもので然も夫人自身が氣球操縱に當るものであると。場所はデトロイトの近く、時期は七月或は八月の豫定である。探檢時間は日の出後に上昇を開始し翌日の日の出迄滞空する計畫で決して上昇記録を作はんとするものではなく高々先般米國のセツル、フオードネー兩氏の作つた十一哩位に止め、主として宇宙線の研究に當らんとするものである。使用氣球はセツル、フオードネー兩氏のものと同一物で宇宙線の研究のためには六個の特殊機具を携帶する筈である。此の機具に關しては既にパサデナ（カリフオルニア州）のロバート・ミリカン博士、スワースモア（同州）のスワン博士との間に契約が出來て兩氏の手で製作されることになつてゐる

クロイツアー氏を聽く

ピアノ巨匠の京城觀など——

竹井廉

たゞに門外のわれらに迄てが

感激であつたのみならず、會後ピアノ樂人に就て聞いても、みな恍惚としてこの神技を回想するのみ。批評どころのおわぎではない演奏法に於てたとへばフオルテシモのアコールドに來ると、中ば腰を浮かし全管絃の强奏にもまさる强烈無比の和音を作出するところ歐ふが如き上半身の律動の流れ、放縱なる左足の動きなど、俗人があんな眞似でもしたら醜い許りに終るのだが、巨匠にはそれが全く自然のリズムの流露とも見ゆる。あゝなると

白樂天の作詩法違反と同一大家にのみ許さるゝ自由の境法である。ニーマンのいふ如く、なるほど氏は深く腰かけて演奏はせらるゝが他の獨奏に於て所謂レチエチッキー奏法によられてゐるか否か、門外の私には全く不明である。とにかくあの手あのペダル用法はピアノ學習に幾多の示唆を與へたとであらう

ク氏はその夜とても滿足してゐた。演奏を了へてから『東京に於けるこれと同曲目の演奏より遙かによく出來たと思ふ』といふ。午前に京城の花を訪ね爽やかに過したこと、ピアノがひきよかつたこと、溜りの上品な聽衆のお上品はあのベルセーズのピアニシモをさへ恍として聽きほれてくれたこと、等々に感謝するさうである。たゞあのショパンのソナタのとき窓を明けたことには多少憤慨してゐたおかげで聽衆もあの美しいラルゴーを幾たびか自動車に妨げられ、殊に

芝居さへ聞えて來るのには閉口した。音樂堂として、あんな街路に面する公會堂は全然不向である。けれどもク氏は比較的に神經が太い、ひる間、集中のためだといつて公會堂に行つた時も、その床のきたなさは名狀すべからざるものであつたけれど之を氣にする風もなく、人夫の椅子の整理中を約二十分程練習曲目のところ〳〵を拾ひ浮べては彈いて見る、終へた夜も、滿足のあまりか、この公會堂はとてもいゝといふ、大家は存外氣にしないものだと思つた

演奏後、多數の人がサインをもらひに來た。氏は悦に入つてどし〳〵サインする。これが手形だつたらどうだらうといつて笑つたことであつた。中に自分は樂譜とか樂器とかのものですが、今日はク氏は何處々々へ行かれたと、私に就て訊きに來た男も、やつぱり人氣俳優に記念でも受ける態度でそつとプログラムをさし出してサインさしてゐる。驚嘆やら、呆れるやら、んでもたゞは起きぬその商的精神を私は深く感嘆して、吉君、相當なもんぢやネ』といつたのだつた。職務を爲るものであつたかもしれん。ほんものだつたとすると、何といふ

心なしであらう、私はために多分の感興をそがれた、ク氏はこのことを知らない。當外に出る大家でも演奏後の夜は淡いさみしさを禁ゆるものと見え、この夜はおそくまでホテルに上野教授夫妻と私とをひきとめて雑話にとめる音樂夜話に耽つた。四路花の夜風はかくはしかつた。あくる日、別るゝに臨して氏は左の言葉を私の懇録帳に拾いてくれる

表現は辱かしめず
迅速は幸福ならしめず

『貧困は辱かしめず富貴は幸福ならしめず』とのドイツ古

諺氏がもちつたものだといふ。音樂上の世界觀の一片だらうだが、急くことの嫌ひな私の生活には正に適言だといつて感謝したのであつた。音樂人には味は深い言葉かも知れぬ（完）

新刊紹介

●原色圖案事典　圖案教育に最適な教科書であるばかりでなく私用にも便利な事典である。高級オフセット原色印刷になるもので圖案約一千種を收めて居る（六十五錢東京日本橋通三の一九六學校美術協會出版部）

第二のラグーザお玉【五】

亡夫の言葉を守つて　故國日本へは歸らぬ

ポンセお清さん

美しい娘マリヤさんには山なす結婚申込

マニラ市にて＝本社特派員　今村忠助

日本から結婚申込

その夜、叔父さんの家で晩餐を御馳走したからと云ふので、ペーテロ君と一しよに招待されて行つた

叔父さんの家と云ふのは、この町では他に三軒とはあるまいと思はれる立派な大きな家で、西班牙時代につくられた木作の角で頑丈した家具など、如何にも悠とした舊家らしく、頭々しい感じがある。家に中の間の高い壁の油繪が、巴里あたりの美術展覧會で見受ける上の繪さん繪ではないが、なかなかやうな古風なもので、この家はおそらく二三百年の歴史があるのではあるまいか

二階がすべて、日常使用される部屋になつてゐて裏の方には大きな納屋があつて、精米所のであらう、切りに馬車が出入りして、若い男達が元氣に立働いてゐた

この家で、お清さんの末娘マリヤさんに會つた。殆んど日本娘と云つていゝのだが、何處か目のあたりに、幾分か西班牙人らしい美しさ、大きさが感ぜられて、一番上の姉さん程ではないが、なかなかの美人である。挨拶する言葉つきや、身のこなしも日本の從人娘らしい初心なところがあり、フイリッピン人には見出し難い奥ゆかしさを湛へてゐる

お清さんは云ふ——

『萬里野平太のペンネームで知られた井澤寬氏が、日本の新聞にこの娘マリヤに、日本青年を婿に欲しい——と云ふ風に語されたので去年の暮頃、日本の青年の方々から澤山な結婚申込があつて一々御挨拶するのに困りましたよ』

傍で聞いてゐる美しいマリヤさんに、私たち二人の日本語の話が分つてか、耳の迄を赤く染めて、伏目勝に微笑を湛へてゐた

お清さんの家　窓のところの右はお清さん左ペーテロ君

私はお清さんに乞ふて、山なす日本青年からの、心をこめた結婚申込の手紙を見せて貰つた。中には職員や、醫學士、念の入つたのはちやんと戸籍謄本まで添附してあるのもあつた。眞劍にお婿さんたらんとして、切々の眞情を披へたものもある。その中には大學出身者もあれば在學中のものもある

『萬里野さんが、考へ違ひをされたのですよ。嫁にはやりたいのですけど、養子と云ふ意味ではありません——』

『俺つて、養子でもするやうに考へてゐられるやうですが、それは誤解に養子になるやうな意味の手紙ばかり來てゐたから、これにはお清さんも困つた事であらう。

けれども、お清さんとしても、三人の娘の中一人は、日本青年に嫁がせたい心は山々のやうだ。フイリッピンにも日本青年は多數在住してゐることであるから、是非とも、この美しいマリヤ嬢は日本青年に娶せたいものである

マリヤさんたちのお手料理の美味しい晩餐を終つて、應間で、七十に垂んとする脊の高い白髪の立派な叔父さんを加へて、團欒をしてゐると、マリヤは氣を利かしてラヂオ、蓄音機からの放送を入れて、フイリッピンの片田舍の町で耳を傾けるのであつた

思ひがけなくも、日本の浪花節に末娘だけに、マリヤさんを可愛がつてゐるお清さんは、

『父親が亡いので、この勝ちな叔父の家へ連れて來て躾けをしてゐるのです。叔父はこの町でも有名なやかまし屋で自分も只一度花札をいぢつたと云ふこともなく、娘マリヤの所へも普通の家庭のやうに若い男の人たちを遊びになど來させないものですから、もう二十なのですけれど、御覧の通りのほんとの子供でしてね……』

母性愛をたつぷり示しながら、そんな事を繰返すのであつた

夜十時、もうこんな時間かと驚く頃、マニラから迎へに來てくれた岸副氏の自動車で、歸ることとして、三十年ぶりの日本を、ぜひ訪れて下さるやうに、繰返し〳〵お清さんにすゝめて、お暇れした幸福なお清さんの一家に、限りない祝福をさゝげながら（終り）

天下一品
キッコーマン醬油

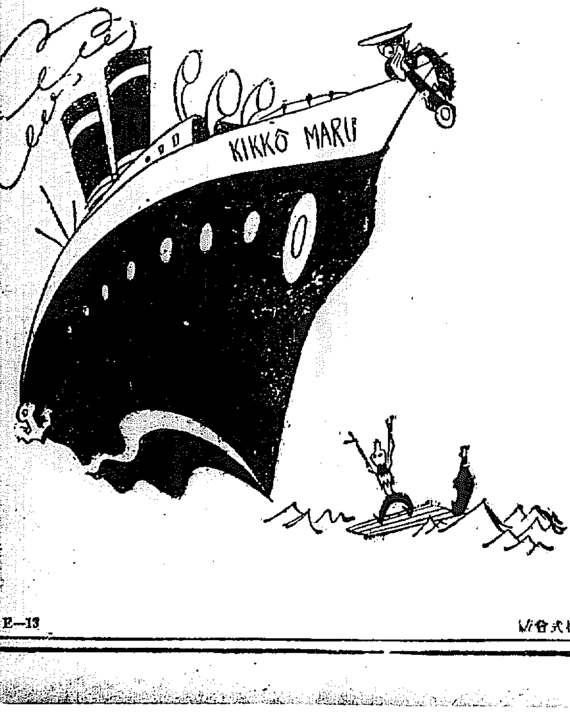

漂流奇譚
やっ！漂流者は同胞だ
キッコーマンを持つてゐる！

E—13　宮内省御用達　野田醬油株式會社

●二日醉で何となく頭が重くボンヤリしたり、胸惡で苦しい時などスグ ノーシン をのまれよ●頭が先にハツキリと爽快になる●家庭にはぜひ必要●

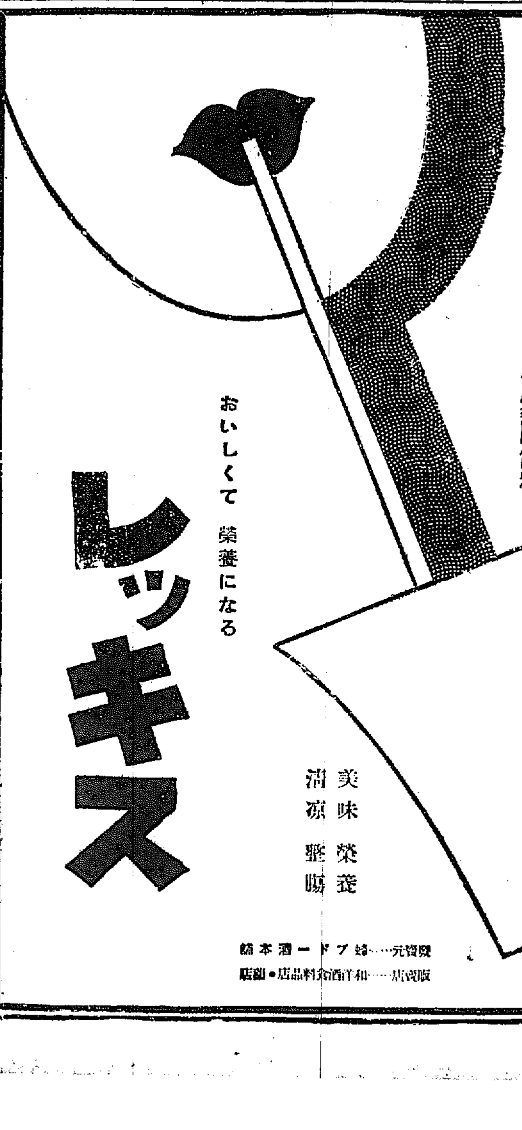

新鮮な味
大人も子供も　おいしく
飲んでゐる内に　知らず
識らず健康になる……
フレッシュな家庭飲料

おいしくて榮養になる
レッキス
美味榮養
淸凉整腸

發賣元……蜂ブドー酒本舗
販賣店……和洋酒食料品店●藥舗
E—8

小兒科
吉田醫院
漢江通十一番地
（龍山鐵道官舍前）
電話龍山四八番
醫學博士　吉田得次
診察　自午前九時　至午後二時

五十歳
精力の後楯
オセロ
あり

肺臓脾臓ホルモン
止血劑
トロムボゲン
「喀血の治療法」申込無代進呈

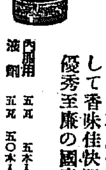

各地大學病院官公私立大病院臨床各科御採用
黄褐色稠厚の乳狀液にして香味佳快服用容易優秀至廉の國産止血劑
内服用　五瓦　五本入　二・〇〇
液劑　五瓦　五〇本入　一七・〇〇

四〇五
株式會社　藤澤友吉商店
大阪東區道修町　東京日本橋本町

北鮮版

武勳の廣瀨部隊
雄基市民の歡呼に迎送されて
「一路原隊へ凱旋」

【雄基】赫々たる武勳を土產に二星霜の北滿の曠野から青葉の故國に凱旋途上にある廣瀨本部隊の第二部隊松田枝隊は七日午前四時半揚陸枝隊は同八時十五分、各驛の軍旅を守り市民歡呼の嵐に迎へられて雄基驛にスベリ込んだホームに降り立つた勇士を出迎への人々のどよめきの中を出迎への人々に丁寧に答禮しつゝ驛長室に小憩の後本部隊臨時司令部に入り、將兵は入浴後、湯茶や酒の接待を受け晝食を喫して市中を見物、雄基市民の熱誠あふるゝ歡待に疲れを慰し午後四時御用船〇〇に引揚げ同船にまどらかな夢を結び、八日午後二時萬歳の嵐に送られて宇品に向け出帆した

先發隊出帆

これより先六日朝到着した廣瀨本部隊上野枝隊の凱旋將兵〇〇〇名は六日夜を御用船に明かし七日午前十一時萬歳の聲に送られて晴れの凱旋の途についた

大咸興の都市計畫
一躍倍大擴張を目指し
全然面目を刷新

【咸興】咸興都市計畫委員會は既報の如く八日午後一時から府會議室に開催

第一部都市計畫區域並地域▲第二部交通網並下水溝▲第三部公共施設的施設

の三部門により立案せられた諸計畫を綜合して咸興府都市計畫案を作成し近く發令せらるべき都市計畫令の實施を俟つことに決定、委員會は用濟みにつき解散した、計畫の概要は現區域の二百八十四萬六千十六坪に比し二百五十萬五千四百二十七坪を增加した五百三十五萬一千四百四十三坪の內から住居可能の三百十八萬三千五百六十一坪を商業地域、工業地域、住居地域、混合地域に區分し市內に二三の廣場を設け住居地域への幹線道路並に驛の裏側への連絡道路を設定し官廳、諸學校、社會施設、神社佛閣等の統制ある分散を計畫した清新なものである

江西古墳の壁畫を描く
小場さん現地踏査
古墳閉鎖は打消す

【平壤】樂浪古墳研究所長小場恒吉氏は八日午前六時六分着列車で入城江西を訪問した後崔田吾三氏を訪れたが同氏は來る十四日頃に陳列する江西古墳の壁畫模寫のため近く江西を視分することになつてゐる同壁畫は今夏までに完成の豫定で、模寫終了後同古墳の閉鎖を一笑に附して否定してゐた、なほ春秋二回開扉することになつてゐた樂浪古墳は府內外その他の都合によつて今夏の發掘は中止される模様である

城津劇場
新築に決定
八月に落成

【城津】豫て出願中であつた城津劇場の新築計畫は先般總督府へ、北川清雨氏に許可され、出資者も略決定したので、一兩日中に創立總會を開き組織その他諸般の打合せを遂げることになつたが、出資一萬五千圓で、本町田中時計店裏官有地約二百坪にスレート葺木造二階建延坪百四十六坪の堂々たるものを新築する筈で、右劇場設計圖面の決定を待つて入札の上に起工、八月中に竣工の豫定である

城川江上流
河岸改修測量

【咸興】咸州郡五老から新興邑附近に至る約八里の城川江上流河岸は毎年の出水で附近の耕地から…

地元民の要望する處であり咸南道でも既にこれが測量方を本府に申請中であつたが愈よ來る十四日、本府內務局土木課から原任技手が現地に出張して測量に着手することに決定した、今回の測量は當然右區域の河岸改修を豫約するものと見られ近き將來に於いて第三次窮民救濟事業として地元民永年の要望に酬いらるゝものと期待されて居る

電車の赤字退治
去年初めて三萬五千圓殘す
平壤府電の新記錄

【平壤】大正十二年來赤字續きであつた平壤府營電車は昨今漸く息を吹き返し八年度の電車業績は收入廿九萬三千四百圓に對し支出廿一萬一千圓、差引八萬五千二百四圓の增收であつた、右は府自營の低利債借替により十萬三千二百圓を計畫支拂ふべき處を前記の如く八萬五千餘圓に減少し、一方電車收入廿萬六千圓であつたのが廿三萬三千餘圓に達し兩方で三萬五千圓を殘す七千餘圓の利益を生じたもので全く電車事業開設以來の記錄であつた

さくらの後
咲き匂ふ牡丹

羅津の講演

【羅津】本社羅南支局主催で十一日午後一時から小學校で羅南師團參謀大佐の來羅を機に記念講演會を開くことになつたが同日午後七時からは一般市民のために「國防の航空勢力と我防空」と題せる講演がある

春川の優良兒表彰

【春川】春川邑では二日から一週間乳幼兒愛護週間に因例によつて乳幼兒審査會を催し、八日午後一時から公會堂でこれが表彰、授與式を行つた、男女合せて五百九十五名中から九十六名を道立春川醫院佐藤博士外衞生課員が審査、佳良兒二十六名を更に審選の結果左の十四名が最優良兒として折紙を附けられた

▲一等(賞金十圓)河野アヤ子生後八ヶ月河野政吉長女身長七〇體重九、〇頭圍四四、〇胸圍四五、〇

▲二等(賞金五圓)山中恒正生後六ヶ月父山中與民、二等文完約生後七ヶ月、同文國姬同六ヶ月同金世勛生後一ヶ年一ヶ月

▲三等 西弘龍雄子、藤井乙彥、林和周、中井喜水、金國愛、李昭紫、北村國彥

留置場增築
咸南各署で促進を要望

【咸興】漸次轉向しつゝあるとはいふものゝ半島唯一の思想道の咸南だけあつて道內各警察署の留置場は常に超滿員の狀況ぶりを示し犯人とは言へ衞生的、保安的に放置し難い位に狹隘な箇所も多いので道警察部では最もこの傾向著しい高原、惠山、下碣、興南の各署留置場は可及的に速かな增築の實現を希望しその對策を考究中である

元山道立醫院開院式

【元山】道立元山醫院では十三日午前十時から同院內で開院式を擧行、池田警務局長總督代理として列席の外岩佐憲兵司令官、高橋城大醫學部長、旗井附屬醫院長、渡邊咸南道知事等列席し式後正午から元山神社境內で祝宴を催し夜は岩淵院長並に後藤府尹の招待宴がある筈

腦脊髓膜炎
江界に侵入
天然痘も續發して
またも恐慌を來す

【江界】最近また江界邑管內に天然痘と流行性腦脊髓膜炎が發生し大恐慌を來してゐる江界郡邑頭面天城洞金憲植は三日以來天然痘と決定し七日までに四名發生し又江界邑西部洞權本陣政君(九)は二日發病し五日流行性腦脊髓膜炎と診定直ちに道立醫院に入院した、江界署では豫防注意事項を印刷する外天然痘發生地域にあつては江界署在所員をして種痘を勵行せしめ防疫に遺憾なきを期してゐる

平壤にもまた一人

【平壤】平南各地を襲ふ腦の流行性腦脊髓炎は最近また猛威を揮び一月以來八日までの發生は平壤の十六名を筆頭に平原三名、安州一名合せて二十名、その三分の一以上の八名は死亡し現在十一名病苦に呻吟してゐるが、八日又復大同郡斧山面の農崔永連の次男崔炳一(六)も流腦炎と診定道立醫院に收容した

江原の春蠶
新品種に統一して
二割の增收を期待

【春川】江原北に次ぐ蠶業國として健全な發達を遂げつゝある江原道では更に從來より一層の理想の下に一大拍車をかけ今や春蠶期を目捷に知事以下大童で指導獎勵に努めてゐるが、目下各郡の蠶種申込數は七萬六千餘枚で大體に於て前年と大差ないがその實本年は從來の品種を統一、斷然新品種に改革したため收量に於ては前年に比し優に二割の增加を見るべく從つて收繭量に於ても二、三割の增收が見越され北鮮技師も至極明らかである、而して今春の掃立は例年より數日遲れ二十日を、中心に早いので十四日頃から月末にかけて行はれる模樣で北鮮技師は語る

去る四月末の降霜で一部被害はあつたが概して桑の發育繁茂狀態も良好と思ふが掃立に依り無理がゆくやうでは後日到底よい結果を得られない事になるから場合によつては反つて指示往意を喚起し殺念成るべく適切ならしめ本道斯業の萬全を期すべく努めてゐる

城津貯木場
關係者の視察

【城津】營林局伊藤林產課長、岡田、松岡兩技師、海老原事務官、鳥茂山營林署長等は來る十二日頃來城の上茂山營林署城津木材販賣所の設置披露宴を開催する筈であるが、併せて目下工事中の移出貯木場を視察の上、近く新築される右木材販賣所廳舍の敷地並に將來狹隘を見込まれてゐる右貯木場に對する諸道路の諸計畫につき實地調査する模樣であるが右廳舍は建坪約六十坪の恒久的のものを貯木場區域內に新築する模樣である

感違ひの妻殺し
やけた頓馬男に
四年の懲役を求刑

【海州】咸北富寧郡西上面東舘村朴虹柱(三)は十年前に妻を失ひ、子供二人とわびしく暮してゐるうち數年前圖們方面に出稼ぎ中の趙司成の妻李貞株(三)が夫を嫌つて朴方に身を寄せてゐる間に關係を生じ、二人の間に二人子まで設けて同棲中昨年秋趙との間に出來た娘趙色用(一)が冊籍をしたつて國鮮し、暫くして父親の許に歸るのを母の李貞株が、一人旅を心配して途中まで送るのを、朴虹柱は勘違ひし、もとの亭主の許に走るものと思ひ込み、カッとなつて庖丁を李女の胸に突き刺してから我に歸し入院さしてから看護に手をつくしたが二週間ばかりして死亡したといふ傷害致死事件は八日淸津地方法院で結審、懲役四年を求刑、判決言渡しは十五日

普通學校の怪盜
金庫を破り二百餘圓失敬
犯人は大膽な二人の生徒
五ケ月たつて解決

【江界】正月元旦午前零時頃江界郡別河公立普通學校事務室に忍び込み手提金庫を持ち出しベンチで破つて在中の現金二百三圓を窃取した怪盜事件については當局で極力犯人搜査中の處城干驛駐在所で同校六年生崔用徹(二)崔日合(一)の兩人が正月以來四回も料理屋で遊興したこと三月中旬頃になつて判明搜査した結果兩人は逸早く新義州方面に姿を晦ましたので江界署では指名手配中去る四月廿二日新義州で逮捕し江界署に押送取調べの結果窃取した二百三圓は十圓五十錢を殘し全部費消してゐた身柄は一件書類と共に七日檢事局送り

江原辭令 (五日附)

産業技手(洪川)早田製藏

願に依り本職を免ず

産業技手(春川出張所)李元宰

任郡森林主事(麟蹄郡在勤)元通 森林保護區勤務

森林主事(洪川)松岡寅雄

命伊川郡在勤(王嘉森林保護區勤務)

任郡森林主事(洪川郡在勤)早田製藏

洪川森林保護區勤務

産業技手(平康)角田光司

命洪川郡庶務係勤務

同(江陵)國分要介

命金化郡庶務係勤務

同(金化)原田房雄

命襄陽郡庶務係勤務

同(産業課)川島岩男

命江陵郡庶務係勤務

任江原道庶務課産業課春川出張所勤務

李潤雨

任江原道內務部産業課春川出張所勤務

實業學校敎諭 (仁川)中村止才男

敎諭

道敎學 中村止才男

命內務部學務課勤務 補春川公立高等普通學校敎諭

高城郡庶務係主任を命す

同(高城)髙德柱

同(鐵原)松尾光二

鐵原郡庶務係主任を命す

同(江陵)下條眞雄

江陵郡庶務係主任を命す

同(原州)南保賢一

原州郡庶務係主任を命す

同(金化)南里爺三

金化郡庶務係主任を命す

同(春川)西原了

春川郡庶務係主任を命す

同(襄陽)朴昇來

襄陽郡庶務係主任を命す

同(蔚珍)徐聖鎬

三陟郡庶務係主任を命す

同(江陵)尹錫中

江陵郡庶務係主任を命す

同(高城)麥錫勝

平康郡庶務係主任を命す

同(伊川)沈雲澤

命伊川郡庶務係主任兼務

同(春川)崔演式

洪川郡庶務係主任を命ず

同(揚口主任)金東禹

命揚口郡庶務係主任兼務

同(鐵原主任)金周赫

命鐵原郡庶務係主任兼務

同(平昌主任)黃恒根

命平昌郡庶務係主任兼務

同(麟蹄主任)池田彩香

命麟蹄郡庶務係主任兼務

同(旌善主任)日元久

命旌善郡庶務係主任兼務

同(寧越主任)竹智和友

命寧越郡庶務係主任兼務

同(伊川主任)鈴木勝四郎

命伊川郡庶務係主任兼務

同(寧川主任)佐野千代治

命寧川郡庶務係主任兼務

同(橫城主任)秋本正近

命橫城郡庶務係勤務

同(淮陽)河合好美

命揚口郡庶務係勤務

同(麟蹄)朴潤根

命伊川郡庶務係勤務

同(通川)金東億

命蔚珍郡內務係勤務

同(三陟)催赫東

命春川郡內務係勤務

同 洪川 朴文植

命麟蹄郡內務係勤務

折角押し出しても
その儘立往生
北鮮產鹽干魚の滿洲輸出
大弱りで統制評定

【咸興】昨年中に咸南北二道から滿洲國に輸出された鹽干魚は咸南側干魚輸出組合扱ひ三千三百箱、咸北水產組合扱ひの一萬五千箱であるが滿洲國における滯貨は依然相當多量に上り咸南の輸出量は殆ど停止したが咸北の分は大半がストックとなつてゐる、この狀態を放任するにおいては北鮮二道の對滿貿易の將來に多大の支障を來すと明白な事實で兩道水產關係者は十日から五日間羅南に會合して對策を考究することに決定、咸南からは名越水產技師が當業者一名を帶同出席したが、この會合により兩道對滿水產貿易統制が實現するものと期待されてゐる

「これぞ天下一品」
飲酒組合の存在
さすが振興運動に氣兼して
多少の節約申合せ

【平壤】花の春にふさはしい酒の話——大同郡龍山面細金里の農家經約三十名は自力更生、農村振興運動の眞つ最中飲酒するのはお上に對して申譯はないが、それかといつて禁酒することも出來ないとあつて考へついたのが酒を廉價で買ひ入れて飲酒費の節約を申し合せて飲酒組合を組織したが、冠婚葬祭等やむなく酒を使用する場合は同組合から卸値で配給してゐると

配線改良と機關庫新設
平壤驛改築の前提
いよく本ぎまり

【平壤】九年度工事實行豫算打合せのため鐵道局で開催された会議に出席した吉永平鐵所長の話によると、平壤驛改築の前提として先づ約十萬圓を投じて構內の配線に改築を加へ約三十萬圓を要する大機關庫を二、三年計畫で新築し、一方驛前の舊廳舍五ケ所を約六萬圓で新築する豫定で更に石炭輸送で昨年來臨時列車を增發してゐる平南線は現在の狀態ではこれ以上增發出來ないので三萬圓を投じ列車交叉の簡易驛二ケ所新設の筈である

密輸の校長
お情で釋放

【新義州】さきに金塊密輸容疑で義州署に拘束された安東縣朝鮮人會副會長金虎賢氏は井下義州警察部長歸任後金虎賢氏は社會的相當の地位にあり、また新興學校々長として安東教育界にも重きをなし一方同校職員の釋放嘆願もありそれら事情を斟酌して八日身柄を釋放した

酒屋の雇人
飛降り自殺

【平壤】九日朝大同江岸の砂原に廿四、五歲の男の變死體がある、のを通行人が發見屆出たので平壤…

朝電送電線測量

【咸興】四月三十日附で創立認可の指令を得た朝鮮送電株式會社は今秋十月から送電線建設に着手する筈でその準備工作たる送電線路の測量は六月十日から開始さるゝ

南陽の怪盜
景物の公判

【淸津】昨夏咸北穩城郡南陽驛前の三千圓怪盜事件については當夜の宿直金在云(三)を容疑者として取調べ中の處證據不充分で豫審免訴となつたものゝ事件取調べ中端なくも公金費消事實が發覺し淸津地方法院で八日大町立會檢事から懲役八ヶ月を求刑

平北道の養鯉獎勵
四十五萬尾
鎭海に注文

【新義州】農村振興の一助として平北では昨年龜城地から約十萬尾の稚鯉を買入れて道內の水利組合貯水池並に個人希望者に讓渡し飼育させてゐたがすでに八寸から一尺位に成長し、龜山では早くも食膳に供してゐる、道では本年度更に四十五萬尾を道內希望者に分けて大いに養魚を奬勵することになり九日鎭海に四十五萬尾を注文した

羅南騎兵隊の軍旗祭

【羅南】騎兵第二十七聯隊の軍旗祭は來る十八日擧行されることになり目下それぐ準備をすゝめてゐる

主人の機轉
泥的を捕ふ

【平壤】府內幸町四八村島純方に九日午前二時頃賊が侵入せんとするのを主人が發見誰何したところ賊はそのまゝ逃亡したが、主人は再び來るものと思ひ機轉をきかして門內に身を隱して賊を待ち伏せてゐたところ案に違はず一時間後にまたも侵入を企てたので泥棒々々と連呼しながら追跡中折よく巡察中の洪巡査が八千代町に追ひつめ路上で大格鬪の末取押へたが右は平北定州郡德井面李文祖(二)で十五日前に平壤刑務所を出所し先月廿五日夜も前記村方に侵入し自轉車一臺を盗み二十五圓で賣却したことを自白した

平山の借金
整理に惱む

【南川】平山郡の昨年末現在調査による郡內農家十萬戶の負債は百五十四萬圓の巨額に達し年々增加の傾向にありその大半は冠婚葬祭費であるので金郡守はこれが低利資金の斡旋と負債整理に頭を惱ましてゐる

……外五ケ里に對し土地立入調查調書を提出した、工事の主要部は咸興郡下に東興里の第一發電所から平壤までと平壤から京城までの二期に區分され第一期平壤までは明年十一月から第二期京城までは

本妻を賣る
薄情男に懲役

【淸津】咸北富寧郡西村洞李鍾根(三)は妻の朴玉順(三)と謀つて姙娠中の本妻を欺き他人の妾に與へてやつたといふ狼藉事件被告事件は八日淸津地方法院で大町檢事から各懲役二年を求刑

咸北辭令 (九日附)

任公立小學校訓導、補南公立尋常高等小學校勤務を命ず 江頭松次

任公立普通學校訓導、古茂原公立普通學校勤務を命ず 金榮澤

人の動き

▲西島咸北警察部長 八日羅津視察、即日清津に歸任

▲大分縣鮮滿視察團一行廿二名八日羅南着興南へ

▲李咸北參與官 八日羅津へ

▲松岡同警務課長 新任下城挨拶のため九日夜城津へ

▲村田富作氏(咸北警察部長)九日本社支局來訪新任挨拶

▲長野五助氏(咸北郡庶務主任)九日本社支局來訪、新任挨拶

▲干葉直八氏(羅津警察署長) 八日本社支局來訪新任挨拶

▲山下吉左衞門氏 沙里院税務署長) 九日本社支局來訪新任挨拶

▲朱淳炳氏(鳳山郡庶務主任)同上

▲倉又四郎氏(西鮮合同電氣沙里院營業所技士) 九日本社支局來訪新任挨拶

▲高橋良男氏(南川税務署直税課長) 九日本社支局來訪新任挨拶

▲田口牧夫氏(載寧郡庶務主任)七日南川着赴任

▲古市進氏(南警察部長)十三日赴廳東京へ

▲前田直吉氏(大田稅務監督局長)九日本社支局來訪轉任挨拶

朝鮮の自宅にゐて東京の中學校に通學すると同様に先生方に教へて貰へる

最新 中學講義錄

▼どこより卒業が一番早い
▼どこより學費が一番安い
▼內容がとても新しく分りよい

中學講義錄も世間にいろいろあるが——

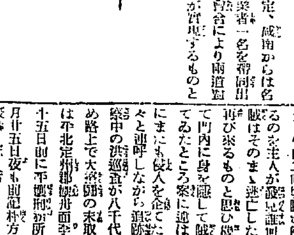

假業はダンゼンこの講義錄ときめました。

◇小學校 だけを出た方は朝鮮だけでも何萬人とあるが、不幸にも家庭の事情で上級の學校に行けずスグ實社會に出る人や家事の手傳ひをする方も澤山ある。斯かる有爲の若人が、小學以上の知識を得ず無駄に日を過すことは、當人のためのみならず、非常時日本のためにも悲しい事だ。

◇今日の 實社會で成功するには實際、小學卒業だけの學力では十分でない、どうしても中學程度の知識を是非に修めなくては生活さへも不安である。軍人になるにも、官吏になるにも、實業家になるにも、上の學校に入るにも、中學卒業の學力がなければ決して大成しない。

◇然かも 中學に進むことの出來ない方、家庭の事情で中學へ通學できず希望に燃えながら煩悶してゐる人は何したらよいかそれには今度新しく出來た本校の「最新中學講義錄」を讀むのが最もよい。中學講義錄は世間に澤山あるが、この文部省改正中學校令により最新の學校制度で僅か一ヶ年の短い時間でスラスラと愉快に中學を卒業できるのは、この「最新中學講義錄」を措いて他にない。

◇入學す ると毎月二冊づゝ立派な講義錄を配本し、別に趣味讀物雜誌一冊と纏めて毎月四冊配本となり、朝鮮の自宅にゐながらまるで遠い東京の中學校に通學してゐるのと少しも變らない樣に勉強できて、ヤスヤス中學卒業が出來る仕組である。一ヶ月四冊配本するとして勉強させるなどといふやうな新式講義錄はスは二度と來ない!!

◇學科目 は左の通り新しい理想的な組織であつてこの「最新中學講義錄」の外に絶對他にない。中學校令による中學正科を全部網羅してゐる。

▲修身 ▲公民科 ▲國語 ▲漢文 ▲作文 ▲國字 ▲文法 ▲圖畫
▲英語 ▲英文法 ▲英作文 ▲英習字 ▲歷史 ▲地理 ▲簿記 ▲代數
▲幾何 ▲三角 ▲博物 ▲物理 ▲化學 ▲農業 ▲工業 ▲體育

各科の講師は何れも實際教育の經驗者である。されば講義は平易で親切、誰にもわかりやすく、各種とも插繪を澤山に入れて親切平易を第一としてよく面白くスラ〳〵と勉強ができる。

◇學費は 講義錄二冊、機關誌一冊、參考書一冊、計四冊を毎月四回送つて一圓といふのは、實に學費に惠まれない獨學者のためを思つた奉仕的廉價でなくて何であらう。

◇奬勵金 この上に學生相談部を設けて勉強上の質問から一身上の相談に至るまで奬學金の制度がある外、もするなど、親切を極めてゐる。毎月進呈する參考書は獨學者の心得ねばならぬ立身出世の案內書ばかりで、これだけでも相當の價値は充分ある。

『學費』

一ヶ月四冊づゝ東京から遠い朝鮮へ間違なく配本して左の通りの廉價である。すなはち送料共

◆一ヶ月分……壹圓
◆六ヶ月分……五圓六拾錢
◆卒業まで(一ヶ年)……拾圓八拾錢

尚この外に本校は飛行機の無料同乘券進呈、英和辭典、和英辭典、國語辭典及他會の中學講義錄を無料で貸與するなど種々珍しい大特典がある

新學期開始 學生大募集

朝鮮の獨學青少年諸君よ今こそ間違いなく此の完璧せる理想的の「最新中學講義錄」に入學して將來立身成功の基礎を作りなさい。

獨學立身案內書つき 見本無代進呈

ハガキに「最新中學講義錄見本入用」とかいて左記へ申越しあれば一冊無代進呈します。思ひ立つたが吉日、スグハガキをお出し下さい。

——忘れるとアトで必ず後悔するときがあります。入學するしないは後としてとりあへず見本だけでもぜひみて下さい——

東京市小石川區表町六十六
大日本通信中學校

殪れて後もなほやまぬこの意氣
村民が杖とも柱とも頼む よき農村指導者の美談!

【大邱】各地農村に於ける農家更生運動は農村大衆の目覺しい自覺意識によつて漸く白熱化し、陳腐のチヨン髷を切り落し舊慣の白衣を脱ぎ捨てゝ鍬を採つて野良に立ち雄々しく希望に滿ち鍬を握り出し、深窓の内房より屋外に働く働き出した婦女子の如き實に更生の明日を約束する今日朝鮮農村の姿である、隨つてこの運動が開始以來その中心となり指導の第一線に起つてゐるもの、活動は實に涙ぐましい數々のエピソードを織出しつゝそれこそ惡戰苦鬪、文字通りの不眠不休の有樣である、今茲にその涙ぐましい努力に報ゆる人傑美談の一節

◇—◇

慶北善山郡海平面洛山洞は道内でも屈指な模範部落として世人の知るところであるが同部落は同地簡易學校指導生が中心となりその指導には同校の石川校長の下に李東基訓導が當つてゐる

李君は學校所在地に父母兄弟と樂しき家庭があるにも拘らず更生指導のため一里餘りもある指導洞に移住し殆ど晝夜を問はず二年間も一日の如く運動し、晝は學校教導、夜は夜學に部落振興策の研究等に一睡も出來ない夜が續くこと尠しくなかつたので比較的健康ではあるが限りある體力の悲しさ李君は遂に不眠症を起し健康は次第に衰へた

◇—◇

しかし李君は休まなかつた、あれこれ過勞がたゝつてこの間の流感に襲はれ急性肺炎を併發し一時は危篤を傳へたので君を敬愛し君を頼りにしてゐた部落民生徒等は悉く涕泣せざるものなく只管その全快を祈つてゐるといふ麗しい人情美談が蘇る郷土を一段と和かに導くものがあつた、君は今なほ病床にゐながら口癖の如く春蠶の掃立等を心配してゐる(カットは李東基訓導)

半島に流込む正貨 素晴しい激増振り
對滿貿易の進展につれて 今後ますます増加を豫想

【仁川】仁川税關統計課が同管内における貿易外の原因による正貨の收入を調査した所八年度は四百八十六萬七千廿二圓の多きに達し前年同期に比較すると百八十三萬三千七百十五圓の激増振りである而してこれが主なる原因は國家非常時として船舶の出入頻繁による船員の消費金増加がその根本であると同時に京圖線の開通と相俟つて對滿貿易の躍進に伴ひ滿洲方面における助人の往來が頻繁となつた結果で滿洲國が益々發展するに從ひ今後貿易外收入によつて朝鮮に落ちる正貨は尚増加するものと豫想されてゐる因にその收入を區別して見ると左の通りである

地名	收入本年	前年
關東州	一三三、八六〇圓	[illegible]
滿洲國	二、四八〇、八六七	[illegible]
内地及外國	[illegible]	[illegible]
計	四、八六七、〇二二	[illegible]

爆薬密漁犯 目星がつく

【麗水】全南麗水郡華井面駐在所河原部長が三日午後七時頃管下突山面沿岸で爆薬使用密漁者を檢擧せんとした際密漁組員三名が河原巡査に暴行を加へ逃走した事は既報の通りであるが起水署の手配により鉢署でも沿岸各島を嚴重に探査中の處還榮面近海に犯人が潜入したらしいとの端緒を得て八日警備船で村、金兩刑事が急行した

氣腫疽 慶北各地に またも發生

【大邱】牛のペストともいふべき氣腫疽が又復慶北各地に發生し畜家に一大脅威を與へてゐる、本病は毎年五、六、七月の雨季に最も多く罹患率も高い上に一度罹れば手のつけ様がなく三日位で必ず斃死するといふ恐ろしいもので道衛生課では一年四回の定例的豫防注射を行ふことになつてゐるが九日までの罹病牛四十九頭に達したので今月各郡一齊にこれが豫防注射を實施することになつた

潤葉樹林の伐採はご法度
禁止期間を延長し 保護の徹底を期す

【大邱】昭和五年來慶北道では山林保護の見地から潤葉樹林の伐採禁止區域を定めてゐたが本月は實施後滿五ケ年となり解禁の年に相當するがまだ完全といふ程でないので更に三ケ年間を延長して禁止する事となつた、これと同時に一部未編入の潤葉樹林もあつたので追加編入したがこれで慶北道内における潤葉樹林は全部禁止區域として保護さるゝに至つたわけで潤葉樹立は林野面積六千九百九十九萬餘町歩の約一割一分と見られてゐる、潤葉林は主として闊葉、雜松、金泉方面の道界方面に多い

教育報國
達城教育會 宣誓を發表

【大邱】慶北達城郡教育會では全國小學校教員に賜はつた勅語の御趣旨を奉戴し全國小學校教員精神作興大會にての宣誓決議を發布して左の實行を宣誓した

職員等教育にあるものは、一層國家精神を發揚し國民道德の振興に努力し實踐躬行社會の木鐸をもつて任ず▲教員家庭は明朗圓滿にして善良なる家風を有し良風美俗の範たるを期す▲現實の要望に即し生活指導の徹底を一層明確にして教育勅語の御精神に則り國本教育の涵養に契合しもつて善良なる國民の教養に努む▲時代の趨勢社會の現状に鑑みて一層公民陶冶を計り勤勞精神の涵養に努む▲學校教育の充實と普及を計り社會教化の伸長を期する目的をもつて一層卒業生指導農村振興に努む

お母さん達が自慢の子寶
大邱府内の優良兒 八名を嚴選表彰す

【大邱】去る二日から八日まで一週間に亘り乳幼兒愛護週間を實施したが、五、六、七の三日間道立大邱醫院で審査を行つた乳幼兒審査會の優良兒五十四名中より最優良兒八名の銓選は八日午後二時から六時までの間に同醫院山根博士小兒科長竹行博士を初め各科長立會で左の如く決定した

▲乳兒の部=一等 堤?子、三笠町三五(昭和九年一月二十五日生)二等 佐々木昌子、上町四(八年十一月十九日生)三等 竹下晴吾、三ノ町九(八年十二月十六日生)同 松崎千賀子、東町(八年十月廿六日生)▲幼兒の部=一等 小熊弘子、東雲町四七七(八年一月二十八日生)二等 野口富子、元町六十(七年七月廿五日生)三等 徳森良子、南旭町(八年四月十五日生)同 高木茂、鳳山町二四三(八年一月十四日生)

なほ當日は全知事以下來賓多數參觀し賞狀及賞品授與式が行はれたが總審査數内地人百八十八名朝鮮人八十八名、計二百七十六名で前記八名の外二十四名は等外入賞者として賞狀を受けた(寫眞説明=右上から堤?子、佐々木昌子、竹下晴吾、野崎千鶴子、幼兒=左から小熊弘子、野口頼子、徳森良子、高木茂)

釜山中央市場の設計
關係者と相談

【釜山】府の重要施設となつた中央卸市場の設置について府ではこの程設計も完了したので九日午前十時から出荷組合、仲買組合、鮮魚組合及び現在市場を經營する水產會社、食料會社等各關係方面の代表者を網羅して中央市場の細目設計について意見の交換を行ひ更に十二日重ねて調査研究を遂げることになつて正午散會した

浮草のたゞよひ

仁川よさらば
名殘り惜しげに 芳賀さん咸興へ

【仁川】仁川税關長から、咸興税務監督局長に榮轉した芳賀文三氏は既報の如く十日午前九時十九分上仁川驛發列車で家族同伴赴任した、プラットホームには永井府尹、吉田商工會議所會頭、太田副會頭、岸川署長、英國名譽領事ベンネット氏、各府會議員、婦人會有志等三百餘名の見送り人で埋めた、赴任に際して芳賀局長は語る

在任約一年半でありましたが、この間公私の方々の御援助で大した過ちもなく無事に赴任することが出來ました、私は仁川の皆樣に對して心から御禮申し上げます、御紙を通して呉々も宜しく御傳へを願ひます やつて行けるかどうかと懸念される點もあるが併しこゝは京城隣接地で新興の土地柄だけに仕事の仕甲斐もあるといふものだ何分よろしく

今度もまた芳賀さんの後釜
『嬉しい緣です』と 如才ない吉岡さん

【仁川】專賣局京城支局長から仁川税關長に榮轉した吉岡三郎氏は釜子夫人と長男雅世君とを同伴、十日仁川税關二神監視課長に案内され午前十一時卅三分上仁川驛着列車で正式着任した、上仁川驛には税關職員を初め永井府尹、吉田會頭、岸川警察署長、その他府内各有志二百餘名の盛大な出迎へを受け吉岡新税關長一行は直に着任報告のため仁川神社に參拜したが京仁線車中記者に對し左の如く語つた

仁川は實に好い所ですな——三回程遊びに來ました、新任地が京城だけに赴任して行くといふ樣な氣持が少しもしません、先任芳賀さんと私の關係は直接御指導を受けたことはないが全州から京城各專賣支局へのコースでは何時も芳賀さんの後任でこれも何かの緣と自分ながら思つてゐます、赴任の途中ですから何も抱負や希望は持つてはゐませんが御紙を通して仁川の皆樣に宜しく御傳へ下さい

なほ吉岡税關長は大正七年京城醫專卒業、大正十三年高文をパス、官界は本府農商工部を振り出しに全州、京城の各專賣支局長を歴任した人である(寫眞は上仁川驛頭の吉岡氏と家族)

巨軀に似合ぬご愛嬌
二階堂氏着任

【永登浦】安城署長から永登浦署長に拔擢された二階堂昇氏は九日午後三時二十分發列車で着任したが二十貫に餘る巨軀に似合はぬ愛嬌をふりまきながら左の着任談くさり

當地は大京城の工業地として益々發展の途程にあるので先づ民衆警察に最善の努力を拂ひ警察本來の使命を全うすると共に地方の伸展にも微力を盡す覺悟である、たゞ自分の理想を無難に

鼠小僧捕る

【釜山】釜山西洲町五六番地前科二犯白明吉(二?)は草梁町の鼠小僧で府内各所を荒し廻つてゐたことが發覺し七日午後その筋に引致され取調べを受けてゐるが既に判明した被害は草梁町野田敬造の自轉車を窃取したほか十餘件に達し餘罪ある見込みで留置中

慶北の棉播 種順調

【大邱】慶北道では目下農務課員總動員で棉花播種督勵中であるが過般の雨は播種に多大の好果をもたらし七日現在で九割五分の進捗を見、裸地の分は既に發芽を見るに至り、七日夜來の降雨は一入潤ひを招來し十五、六日頃は豫定の二萬五千町歩の播種を終る見込みである、一般棉作家は大いに乘氣になつて播種を急いでをり棉花相場の大變動ない限り棉作萬々歳であらうと樂觀されてゐる

さあ獲れた! 新鮮な夏鯖
慶北東海岸の漁民 これからが書入時

【大邱】不漁をかこつてゐた慶北東海方面の鯖延繩漁業が漸く息をつきかけボツボツ市場に顔を出しかけた=慶北九龍浦漁業組合管内の良浦沖十八浬の地點で二千二百四十二尾(七十八圓四十五錢)六日までの間に長鬐沖合二十四浬の處に漁船五隻出動し三千九百三十三尾(百二十圓二十四錢)の漁獲がありつゞいて本月三日から初漁といつてもよいであらう、相場は地場で大鯖一尾平均十一錢六厘、小鯖三錢内外であるが大邱魚菜市場に顔見せした鯖は何と四十錢で賣り捌かれてゐた

待つてました 一滴千金の慈雨
折も折農作物の播種期に 慶南を程よく潤す

【釜山】農作物の播種期に當つて久しく旱魃がつゞいた慶南では八日午後から九日へかけて珍しくも雨らしい降雨があり文字通りの黄金の雨で道内一帯を潤ほした、各地雨量は左の通り

釜山七七ミリ、河東一五一ミリ、固城一三五ミリ馬山一〇三ミリ、密陽五七ミリ、晋州九六ミリ、統營一〇七ミリ、山清五三ミリ、昌寧四九ミリ、咸安五一ミリ

慶北各地も蘇へる

【大邱】八日朝來の雨は九日午後十時に至るもなほ降り續いてゐるが降雨量は九日午後二時現在三十ミリ稲は大部分播種を終り苗代前でもあり水稲は既に發芽にも程良く天地ことごとく蘇生し農家にとつては全くの慈雨である慶北道農務課に達した各郡の情報によると三十ミリ又は四十ミリの降雨でお百姓さん達は喜悦の色にひたつてゐるとのことである

安岡錦鷄學園長 鮮滿視察の旅

【釜山】九日夕入港の連絡船で錦鷄學園長安岡正篤氏は釜山上陸東萊溫泉に一泊のち北行の豫定であるが今回の旅行は別に何の意味もなく久し振り鮮滿を視察したくなつてやつて來たに過ぎない、滿洲には知友も多く滿洲國の最近の狀況を見に來いと度々勸められるので急に思ひ立つて來た程度であるから格別語るべき材料はないと重要な點に質問を觸れさせず滿洲インバネスに包まれた同氏は自動車に乗じてそのまゝ東萊へ

慶北の春蠶掃立て

【大邱】蠶業王國を誇る慶北の春蠶掃立ては去る五日星州郡草田面鳳洞の五十枚をトップに六日善山、七日榮州、義城、八日慶山、清道、漆谷、九日永川、十日醴徳、迎日、慶州の順で開始され、十五日頃が最盛期で森化、青松、慶州などの奥山地の二十日頃を最終として完了の見込である、而して來月十日頃から繭の出初めとなり十二三日頃から共同販賣の開始とならう

加藤氏先づ二千圓投げ出す
仁川支廳の建築費 委員等も活氣づく

【仁川電話】七月一日から事務開始に決定した京城地方法院仁川支廳新築問題については吉田秀次郎氏始め三十餘名の委員が目下手分して寄附金の募集中であるが何しろ五萬圓餘といふ金額なのでこれが募集は頗る困難な狀態にある折柄、府内宮町精米業加藤平太郎氏が勘然に先立ち同建築費として十日二千圓を商工會議所へ屆け出たので委員等は大いに活氣づいてゐる

航空郵便を利用しませう
けふから一週間 遞信局で大宣傳

【大邱】遞信局では十一日から十八日まで一週間、航空郵便週間を實施し航空思想の普及と航空郵便利用の宣傳を行ふが週間中晴天の一日を見て日本航空輸送會社旅客機をもつて金泉及大邱市街に低空飛行を行ひ宣傳ビラ二萬枚を散布する豫定である、なほ大邱郵便局でもこれに呼應して宣傳ビラ、ポスターその他の印刷物一萬枚を府内各戸に配布又は散布し航空郵便利用を府民に呼びかける事になつた

殺された賊は札附きの惡黨
富豪を刺して手配中の犯人 指紋によつて判明

【全州】既報、去る六日錦山郡吾山面温水里崔公来方へ侵入した二人組の強盗の一人がその家の主人に一撃されその場で絶命した事件については其の後當局で實地檢證を行つた結果殺された賊は全州郡山町の富豪を刺した犯人として指名手配中の者なることが指紋その他によつて明かとなつた、同人は去る四日にも崔公来方に侵入主人の不在につけ込み崔の弟嫁を襲つて暴行を加へ立去り際に「又來るぞ」といひ捨てゝ歸つたことを外出から歸つた崔用汝が知つて烈火の如く憤つてゐた折柄六日の夜再度侵入したのでかねて用意のタヌギの丸棒で毆り殺したもので全州署では手配中の犯人が殺されてしまつたので少々氣拔けの體であるが何程なく一名も近く逮捕の見込

嵐のため轟然倒壞
工事中の釜山明徳女塾校舎 隣家の一部も破壞

【釜山】八日夜來の風雨のため目下工事中であつた釜山地方法院前の花園町村上女史が經營する明德女塾は九日午前一時頃凄然たる大音響と共に棟行四間、間口十間の二階建木組みが崩壞し隣家の小宮眞太郎氏宅の一部が破壞したが幸ひに人畜の死傷なく損害は一千五百圓程度の見込み

遞信官吏試驗

【大邱】全鮮から十名試驗の上東京遞信官吏練習所へ入學せしむべき遞信官吏の試驗は過般南鮮地方は釜山で執行した處大邱郵便局からは遞信事務補助非常治、事務員杏西吉夫の兩氏が合格入所することに決定した、因みに入所は今月廿日頃の豫定であると

金泉商工會總會

【金泉】金泉商工會では十二日午後四時から邑事務所會議室で臨時總會を開催左の事項を附議

八年度決算承認、九年度豫算編成、安東、奉天、營口、新京滿州地方へ視察團派遣

服毒自殺

【大邱】運命ましし、最近朝鮮人の自殺が非常に多くなつた慶州郡陽南面新川洞五二八朴用先方朴鍾賢(二?)は八日午後九時頃鮮藥「信石」を懸下舌圈中を家人が發見直に西尾公醫の手當を受け幸に一命は取り止めたが家庭に複雜した事情があつてそれを苦にしてたらしい

仁川高女生 城壁めぐり

【仁川】仁川高等女學校の全生徒は伊藤校長に引率され來る十二日午前八時五分上仁川驛發列車で京城城壁廻りを行ひ、同日午後五時三十六分歸仁

慶南金組異動(九日附)

晋昌金組理事兼加祚金組理事 李圭晶 依願免職を免ず
聯合會理事見習 廣田 [illegible]吉 加祚金組理事を命ず
南海金組理事 平尾毅一 本職を免じ釜山第一金組副理事を命ず
居陽金組理事 奧山勝明 本職を免じ南海金組理事を命ず
新反金組理事 朴玄鎬 本職を免じ居陽金組理事を命ず
聯合會理事見習 吉永勝作 新反金組理事を命ず

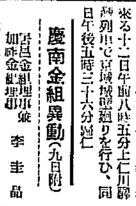

【統營】山崎延吉翁の講演は九日午前十時から統營小學校講堂で開催、聽講者多數

◇

【元山】在鄉軍人會第二分會では十三日午後一時から衛戍病院跡で第一回春季總會を開催

◇

【羅南】十九師團管下各隊高級副官會議は九、十、兩日羅南師團司令部會議室で開催

◇

【清津】清津府會議員第二回懇談會は十八日午後一時から開催

帝麻 入 筋 布ホース
消防 ポンプ
消防 器具被服
角二 ゴム製品
京城府南大門通三丁目
株式會社 赤尾保商店
京城出張所
電話本局三〇三七番
本店 大阪西區立賣堀南通六丁目
出張所 東京・福岡・呉・佐世保・横須賀・舞鶴

武田發賣品
乳汁分泌不足に
產褥早期に先づ!
古來 乳汁分泌促進劑として用ひらるゝもの勘からざれども、それ等の多くは動植物より抽出乃至は粗出精製せられしものにして、その効果の信頼に足るべきもの少なしとせらる。
然る に近時乳汁分泌が内分泌腺に密接なる關係を有すること明かにせられ、特に卵巢濾胞ホルモンが著しき催乳作用を有することをツオンデーク、ラケール其他多數の學者によつて確認せらる。
オバホルモンは即ち我國に於て初めて結晶に抽出せられたる純粹強力なる卵巢濾胞ホルモン劑なり。
オバホルモンは注射後十數時間遲くも二十四時間にして乳房緊張し次いで疼痛樣感を起しこの際乳房を輕く壓すれば乳汁容易に奔出するを常とす
特に分娩時に乳汁分泌不足を經驗せる人に應用して乳量を豐富ならしめ得べし。
注射液 (水溶性一〇〇單位、五〇〇單位)(油溶性一〇〇〇單位、一〇〇〇單位、五〇〇〇單位)
錠劑 二〇錠、五〇錠、三〇〇錠
粉末 一〇瓦、二五瓦、一〇〇瓦
文獻送呈 (「乳汁分泌不足に對するオバホルモン」と武田商店宛御請求を乞ふ)
發賣元 大阪市東區道修町 株式會社 武田長兵衛商店
關東代理店 東京市本町 株式會社 小西新兵衛商店
製造元 川崎市大宮町 株式會社 帝國社臟器藥研究所
卵巢濾胞ホルモン オバホルモン
月經不順・月經寡少・月經痛にも有効
34—384(O)

金鶴香油
本舗 株式會社野村商店

島谷汽船定期出帆
朝鮮總督府命令航路 朝鮮北海道大連線定期
大連直行
仁川出帆(代理店 日鮮海運株式會社 電話五〇)
日本海丸 五月十四日
明石丸 四月廿四日
朝海丸 五月四日
裏日本、北海道、樺太行
鎭南浦出帆(代理店 日鮮海運出張所 電話)
日本海丸 五月十九日
明石丸 四月廿九日
朝海丸 五月九日
仁川出帆(代理店 日鮮海運株式會社 電話五〇)
日本海丸 五月廿一日
明石丸 五月十一日
朝海丸 五月一日
群山出帆(代理店 群山海運會社 電話)
日本海丸 五月廿二日
明石丸 五月十二日
朝海丸 五月二日
木浦出帆(代理店 日鮮海運出張所 電話)
日本海丸 五月廿三日
明石丸 五月十三日
朝海丸 五月三日
釜山出帆(代理店 釜山必興商會 電話)
日本海丸 五月廿四日
明石丸 五月十四日
朝海丸 五月四日
浦項出帆(代理店 浦項運輸會社 電話)
日本海丸 五月廿五日
明石丸 五月十五日
朝海丸 五月五日
寄港地=大連、鎭南浦、仁川、群山、木浦、釜山、浦項、境、宮津、敦賀、新潟、船川、函館、小樽、伏木、大泊
朝鮮總督府命令航路 北海道北鮮線定期
新潟北海道行
雄基出帆(代理店 國際運輸支店)
笠戸丸 五月一日 五月廿一日
清津出帆(代理店 國際運輸支店)
笠戸丸 五月一日 五月廿一日
城津出帆(代理店 北鮮商船組 電話)
笠戸丸 五月二日 五月廿二日
西湖津出帆(代理店 西湖津海陸組 電話)
笠戸丸 五月三日 五月廿三日
興南出帆(代理店 [illegible]田商會 電話)
笠戸丸 五月四日 五月廿四日
元山出帆(代理店 朝鮮運送支店 電話)
笠戸丸 五月四日 五月廿四日
寄港地=小樽、函館、船川、新潟、雄基、清津、西湖津、興南、元山
日滿新捷路 北鮮新潟線
新潟直行船・鮮海丸
清津出帆 毎月八の日後二時
雄基出帆 毎月九日の前十一時
◇新潟着 毎月一の日前七時
切符發賣所 前記各地代理店各地ジャパンツーリストビューロー案内所(北鮮新潟十五圓)
詳細ハ各港代理店ニ御照會被下度候
島谷汽船株式會社 仁川出張所
仁川府本町四丁目(仁川港日野ビル内)
電話長 五〇番一〇八番 五八五番

りん病藥の最高權威

リベール

利比兒

REBAIL

The Most Effective and Reliable Medicine for Acute and Chronic Gonorrhoea.

恐ろしき淋病の黴菌

淋疾に感染してよりその症候顯はるゝ期間は凡そ二日乃至八日間にして八日以上の潜伏期を見るものは甚だ稀である。始めは尿道口よりネバ〳〵した白色粘液様の膿汁を分泌しその際痒みを感じ後灼熱を覺ゆる。その分泌物には已に多數の淋菌を含み之を顯微鏡にて檢すれば膿球と言はず上皮細胞内と言はず淋菌の密集せる有様をあり〳〵と見る事が出來る人體内に於けるこの黴菌の繁殖力は恐らく吾人の想像も及ばない程旺盛なものでこの恐ろしい黴菌が尿道の奧へドシ〳〵傳播して淋毒性諸症を誘發する。而して症狀の進むに從ひ尿道に炎衝を起しその刺戟により疼痛を感じ不眠に陷ることもあり。又尿道より毒素を吸收せらるゝがため發熱三十八、九度に昇ることもあり。婦人が淋病の毒を傳染されたならば第一子宮の内部を侵されて盛んに膿が出る。稍あつて子宮内膜炎、子宮體炎を起し更に進んで喇叭管炎、卵巣炎などを惹き起し婦人病の原因となり永くその病氣で惱まされる。又一方尿道へ來た淋病の黴菌は直ちに膀胱炎を起し、膿が出たり血が出たり度々小便に通つたりして遂に腎盂炎、腎臟炎等を患つて重患に陷る事がある。又淋病の毒が眼に入れば大人、小兒の差別なく風眼と言ふおそろしい眼病を患ひ、遂に失明してしまふ人がある。お産の時に母親の淋病が充分に治りきつてゐなかつたため其の毒が生れた赤ん坊の眼に入つて風眼を患ひ、取り返しのつかぬ盲目にして了つた例は實に數限りもない程である。

リベールの効力

特製リベールは現代治淋藥の第一人者として内地は勿論海外諸國に到る迄絶大の信用を博しつゝあり特製リベールの内服は淋病菌ゴノコッケンに恰も熱湯を注ぐに等しきもので化學的に最も微妙なる配劑によつて調製したる内服藥なるが故に腸粘膜よりの吸收作用極めて速く膀胱内に入つて強力殺菌性尿と化し放尿時見事殺菌作用を行ふを以て今迄憂鬱なりし患者も服藥翌朝より譬へ難き爽快なる氣分を感ずるに至る。その藥效の説明は茲に千萬言を費すよりも多くの體驗者の實話若くは五日分の試服に由つて事實を知られよ。

本劑の特徴

一、服藥翌朝尿は藍色に變じ強き**リベール**臭を放つて排泄す此時速くも顯著なる効果を自覺す。
一、今迄尿道に繁殖しつゝあつた無數の淋毒菌はこの恐るべき殺菌力を有する尿に由つて悉く洗ひ出されてしまふ因つて危險なる尿道洗滌の必要なし。
一、特製**リベール**の藥効を最も確實に識るためにはその尿を採つて顯微鏡にて黴菌檢査を施されるのが一番捷徑である服藥後黴菌がズン〳〵滅びゆく面白い現象が眞に患者を滿足せしめる。
一、異國人種より傳染したる病毒は極めて猛毒性を有し頑固なるが故に在來の治淋藥にては寸効なし、この場合特製**リベール**は物凄くこの猛毒性淋菌を殲滅す。

洗滌の危險

淋病に惱まされた人は必ず一度は自家尿道洗滌又は局所療法などをやりたがる。さうしてウンと後悔する。その療法の恐るべき弊害の實例二三を示せば——

一、尿道より分泌する膿を逆に尿道の奧へ押込むため、黴菌は睾丸を侵し忽ち睾丸炎を起して恐ろしく腫れ上り疼痛と發熱とで身動きもならぬ程の苦痛を感ずる。
二、患者の尿道は劇しくたゞれてゐるから錐で刺す樣に痛むその上更に藥物を注入して一層の刺戟を與へる。それがため膿の排出が却つて以前より劇しくなり、甚だしきに至つては血尿を出すある。
三、ゴム管やスポイトを、たゞれた尿道へ挿入し尿道の血管を突き破り出血せしめ慄ひ上つた人もある。
四、藥物を強く尿道へ注入し黴菌諸共膀胱内部へ押し込み、淋毒性膀胱炎膀胱カタル等を起して取り返しのつかぬ目にあつてゐる人も少くない。

以上自家療法は大なる危險性の伴ふことを覺悟せねばならぬそれよりも安全なる内服藥を推奨する

發賣元 大阪市東區南久太郎町二丁目 竹村製劑所
藥劑師 竹村幸次郎
振替大阪三六〇番

藥價
五日分 二圓
七日半分 三圓
十三日分 五圓
廿七日分 十圓

内地海外到る處の藥店に販賣す

いんきんたむし

セーキン

すり込んでおけば
獨りでに快くなる

【藥價】三十錢・五十錢・一圓
大阪市東區南久太郎町堺筋
竹村製劑所
振替大阪三六〇番

全國到ル處ノ藥店ニアリ

登錄商標

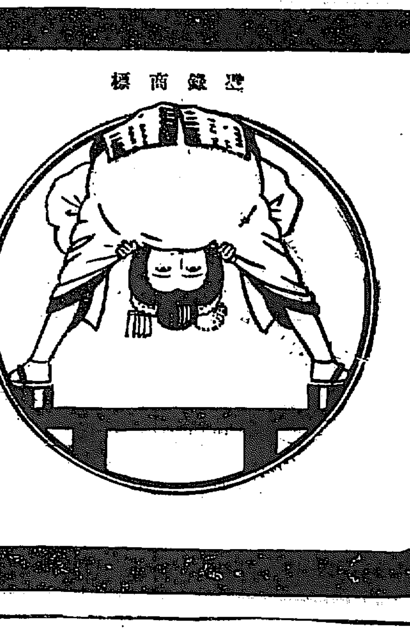

初夏の商戰【二】
合同分裂で各社は大競爭
氷は大變な濫賣戰

附民も喜べ、今年は氷がとても安い──例年京城の氷合戰が需要期に入る五月、京城天然氷、大成氷室、朝鮮天然氷などの天然氷採取業者が販賣價格を協定して、一定の値段で賣出してゐたが、何時からとはなく崩れ七八月に入つて大販賣戰が開始されるのだが、昨年識つ持ちあがつた合同の分裂から値段協定の不統一となり、それに人造氷も混つて今年は需要期に入つたこの頃鮮明な商戰色彩をみせ、すでに現在までの市價には未だ見ざる安値の天然氷一錢五厘、人造一錢で早くも大販賣戰を展開するに至つたがシーズンに入ると共にこの販賣は更に拍車を加へるものとみられて居る

今年はとても多い それが安い原因
盛夏でも三錢見當

今年は氷が安い原因……それは採氷が意外にも好成績で、例年ならば採氷の打切り時は二月の中旬だが、今年は一月の中旬、在城十三採氷業者が採氷を終つた、しかも採氷改進は極端にふされて困るが全部で二萬五千噸内外で例年の二萬噸内外に比べて約五千噸多い、京城の一ケ年の需要額は一萬九千トンから二萬一、二千トンまで、その間溶け減りを見ても今年は

【特別の事情】のない限り氷の不足は見ないどころか餘りある位ある、このため昨年三錢（卸値）でシーズンに臨んだのが今年はその半値の一錢五厘といふ驚、物産では二錢といふ安値で對抗してゐる、例年なら丁度今頃は各採氷業者は價格を協定するのだが今年は合同談分裂で各者競爭する肚らしく從つて盛夏になれば昨年の五錢が今年は三錢内外でおちつくのではないかと一般に見られてゐる、以上は卸値であり

【小賣値段は】現在は天然、人造の兩氷とも一貫目五錢で賣つてゐるが卸値に比し暴利だとの非難が高く小賣業者の小賣戰の激化とゝもにこの値も當然崩れると豫想される

この安値で 引合ません

某天然氷業者は語る

いくら採氷成績がよかつたからといつて一錢五厘で卸しては各社は引合ひません、しかし十三業者がその値を協定せず、各自一錢五厘で賣りだしたので當分この販賣は續くでせう、小賣本の業者などは二錢で賣つてゐるさうで、これでは共倒れですよ

全國小學校 女教員大會

【名古屋電話】十日當地に於て開かれた第十四回全國小學校女教員大會に於て

一、小學校兒童に性教育を行ふ必要ありや、若しありとせばその方法如何

を附議し之を可決した

滿洲國から 商工業の視察團
歸途入城、京城を見學

滿洲國各省實業家代表の日本商工業視察團一行新京市商會副會長爾純他十名は代表者泰東日報主幹阿部眞言氏、滿洲國協和會總務科主任工藤政雄氏と共に約一ケ月に亘る日本内地【視察】を終へ、十日午後八時五十五分着列車にて入城、朝鮮ホテルに投宿した、一行は十一日府内見學の上同夜九時十分發列車で歸滿の豫定である、蘭町氏は語る

團員は皆初めて日本を訪れた人達で各種事業や工場と六大都市其他を見學したが、何れも工業日本の躍進振りに驚いてゐた、中には大阪、名古屋に於て、時計、蓄音機、製材機等の【商談】を行ふものもあつた時に京城見學は内地と朝鮮の關係を眼のあたり見せ今後の滿洲國商工業の發展に資したい

偵察機が墜落
操縦下士官慘死す

【千葉電話】千葉縣下志津飛行學校操縦教官下士官松浦生（二）が十日午前八時半乙式七三七號偵察機を操縦他の五機と共に大田原飛行のため出發に際し離陸直後突風に遭ひ同機は大破し同人は慘死殉職した

京城の防疫

傳染病都市京城の汚名を完全に一掃すべく本年度の防疫週間施行に關し、既報の如く七日午前府廳で道、各警察署及び府衞生當局等の關係者打合會開催の結果、來る六月四日を第一日とする防疫週間行事を左の如く決定し、大いに衞生及び衞生思想の喚起につとめることゝなつた

六月四日（月曜）宣傳▲五日消毒及清潔日▲六日衞生施設改善日▲七日驅鼠日▲八日傳染病豫防日▲九日結核豫防日▲十日健康日

但し驅鼠日を除き當日雨天の場合は最終日の次に繰下げて行ふ

下宿料踏倒し

兵庫縣生れ住所不定前科五犯行東催之助（三八）は本年三月大山刑務所を出所來城し、櫻井町一丁目山部屋に投宿したが一定の職なく、近頃流行の鑛山仲介業を思ひたち資本金を勸色して居たが、一向商賣も出來ず遂に四月上旬下宿代を踏み倒して逃走、行方をくらましてゐたが鍾路本町署員に捕はれた

わが代表ら 蘭印側と會見
滿洲國參加問題

【マニラ十日電通】松澤、安部兩代表は十日正午蘭領印度團長ブランド博士と比島館裡協會本部に於て會見、滿洲國參加問題に關する日本の立場を詳細に說明し諒解を求めた、之に對しブランド博士は諾否を保留したが、交渉の前途は有望視されてゐる

マニラからの 放送時間

【マニラ九日電通】日本への放送第一回は十二日の松内アナウンサーの開會式實況放送にはじまるが十四日午後七時半（日本時間午後八時半）から同八時（日本時間九時）までアナウンサー一二分間、平沼團長八分間、吉岡、小池、林、佐藤四選手各四分間宛日本に向け放送することに決定した

演習中に 巡洋艦と驅逐艦大衝突
但しアメリカの海軍

【ワシントン九日聯合】米國海軍省では目下カリブ海に展開されてゐるアメリカ海軍大演習の無電傍受中去る七日夜巡洋艦ミルウォーキー號は驅逐艦シムプソン號と衝突し、シムプソン號は工作船メルウイル號に曳航されてグアンタナモ（キューバ）に向つた旨の事實を知つた、しかしミルウォーキー號の狀況に關しては未だ海軍省報道なく當局は一方ならず憂慮してゐる

修養團の大會
十八日から開く

修養團朝鮮聯合本部では來る十八日より二十日迄の三日間、京城商業町の朝鮮修養會館で第六回朝鮮大會を開催する、會期中は講習會、講演會、朝鮮大會、講話等を行ふが、講師は蓮沼門三氏、中山貞雄、萬代重昌、高橋泰吉、西田榮三郎の諸氏で、會員は全鮮より三百五十餘名參會するが、參會希望者は講習會費一圓五十錢、及朝鮮大會費五十錢を添へ五月十一日迄朝鮮聯合會本部宛申込まれたい

京畿道が 託兒所を增設

京畿道では管内各農村に對し農繁期における婦人の屋外活動を助成するため託兒所の開設を獎勵し昨年の如きは五十六ケ所の多きに達し好成績を收めたが本年は更に農村振興會の一事業として郡事業協會、愛國婦人會等の後援を得て積極的に全農村に之が開設を勸めることゝなつた

三防高原に スヾランと わらび狩り

スキーの三防高原はすでに若葉の彩り初夏が訪れ、下旬頃は鈴蘭が咲き狂ひ同時に蕨の盛りとなるが恒例によつて鐵道局では六月三日頃蕨狩臨時列車を特設の豫定である、なほ高原一面を埋めた鈴蘭の美しさを眺めるだけなら三防より二つ手前の洗浦が最も妙である

今年はとても多い それが安い原因（寫眞）

拳銃持つ男 附近で見た者あり
犯人は未だ捕らない

【唐津電話】ピストル強盜はまだ逮捕に至らず、當局は引續き不眠不休の活動中だが事件發生の前日即ち六日午前、犯人と思はれる男が立寄つたと言ふ同郡新平面の鑛山附近の者の語るところによると洋服（詰襟か背廣か不明）を着た二十歲位、聲西の京畿道訛の男が同部落の酒幕に來て『自分は刑事だが、鑛山を取調べる必要があつて來た』などと語り乍ら懷中より拳銃を取出し臨中の掃除をして引あげた事實があり田舍人のことゝて本物の刑事とばかり思ひ込んでゐたものであると

手懸りを調ぶ

去る七日龍山陸軍官舍某氏宅より拳銃その他の品を窃取逃走した犯人に就き、龍山憲兵分隊、龍山署では聯合して搜査に苦心してゐるが、七日夜の忠南松舗面の強盜[illegible]

賊團に挾擊され 自警團長ら戰死す
延吉奥地に賊が跳梁

【間島特電】九日未明同地を出發した延吉縣三道灣の自警團長安某以下廿名が九日未明縣城を通行中約卅名の匪賊團から一齊射撃を受け苦戰中、更にチェッコ式機銃を所持せる約十五名の匪賊が背後に現れ猛射撃を始めたので、遂に安團長以下十名戰死し、二名の行方不明者を出した、急報により富田指導官の指揮する四十二名の警察隊現地に急行したが、匪賊團は既に引揚げた後で、戰死者の長銃十一挺、彈藥若干、現金二千餘圓と時計其他を掠取された

擾亂された、この自警團長馬桂林はかつて匪賊頭目王德林の部下たりしことあり、去る七年十二月中旬王德林から離れて我軍に歸順した男で共匪と通じてゐたらしい

匪賊に襲はれ 自警團武裝を解除
内通してゐたらしい

【間島特電】延吉縣[illegible]地の自警團は去る七日夜有力なる共匪から包圍され、遂に武裝を解除、長銃三十一挺、彈藥數千發を[illegible]

母の日催し

五月十二日土曜日『母の日』大會が開かれる、京城では京城キリスト教青年會、母の會主催、府社會課、教育會その他の後援で社會館で午後二時から母を讚へる會を開き、第一高女生徒の『母の日の歌』や世話婦人會幼稚園兒の遊戲等その他の面白いプログラムで色々の催しがある、入場料は無料

釋尊降誕記念 奉讚會
廿日を中心に

釋尊降誕二千五百年の聖紀を期し僧名を以つて組織された京城佛教奉讚會では、來る廿日執行の記念奉讚式を中心に、左記の如き奉讚の諸催しを盛大に舉行し、この亞細亞が生める人類救濟の大聖に、こぞつて讚仰の誠を捧げる事になつた

▲放送五月十四日より廿一日迄▲奉讚大講演會同十七、八日午後七時より公會堂にて文學博士常盤大定氏、小林一郎氏▲兒童大會十九日午後七時より公會堂にて▲花御堂設備鮮銀前、龍山京町、パゴダ公園、奬忠壇公園▲奉讚式廿日午後三時奬忠壇にて花祭同日各花御堂で莊嚴な灌佛式▲奉祝大會出し▲甘茶の接待▲行列廿日午前十時奬忠壇より出發▲奉祝大宴會同午後七時より公會堂にて

◆近頃話題の一つ。應接間セット、訪問着、モーニング、銘仙夜具一組その他總額五萬圓◆三萬七千餘名當選といふ『どりこの』の懸賞だ。正に買ふなら今

精米所燒く

【平壤特電】十日午前四時半頃、府内船橋里九九和泰精米所より發火、工場全部と籾、白米、機械を全燒して同五時半鎭火した。損害約七千圓、原因は取調べ中

多田畵伯個展
けふまで三越で

常夏の島、南洋サイパンにあること半ケ年、エキゾチックな作品を持つて過般歸城した洋畫家多田毅三氏は、三越ギャラリーで個展開催中だが、從來の畫風と異り著しい進境を示し、明快な色調と鋭敏な彩感はよい印象を與へてゐる、會期は十一日まで

菓子組合の運動會

京城菓子商組合は來る十三日午前十時より奬忠壇で春季大運動會

巡査の六感的中
僞札を種にサギ賭博 八千圓詐欺男捕る

【平壤特電】十日午前一時半頃府内新町派出所前を擧動不審の朝鮮人が通行中巡査が檢問せんとするや逸早く逃亡せんとするのを取り押へ、調べた結果 懷中 に現金八千餘圓と僞造百圓紙幣十枚を所持してゐたので追及したところ、平北白川郡東面金二爺もと昭和三年新義州刑務所にて八ケ月の刑を終へ出所した男で同日午前一時半まで府内[illegible]は自圓をかけて自分が全勝したと自白したが、更に不審の點があるので嚴重追究の結果、意外の事實を自白した、即ち金二爺は平北白川郡南面の張某錄同郡東面安某祚、同じく金在冥と 結託 して去る八日府内食田里四五韓昌東方にて百圓札を僞造する外、平北白川郡南面、金學成及び同地玄君仁の二人の所持金に目をつけ、甘言を以て八千餘圓を用意させ、十日朝同所に呼び寄せて金二爺は封筒を風呂敷に包み金の如く見せかけ賭博を開催したが、玄君仁が賭博を知らないところに目をつけ金二爺は知らぬ振りをして一味の玄炳非に代理をさせまんまと有り金全部をまき上げて逃走中なる事判明、平壤署では一味を檢擧嚴重取調べ中

米國太平洋沿岸の 船人夫總罷業す
賃銀値上げに端を發して

【サンフランシスコ九日聯合】太平洋沿岸一帯にわたる一萬五千の波止場人夫は賃銀値上げに端を發する雇主側との交涉決裂のため九日午前八時遂に總罷業を開始した、波止場人夫賃銀問題は今日まで屢々紛爭となり現に去る三月には一旦總罷業を聲明したほどでありその際にはルーズヴェルト大統領の調停で延期され辛うじて事なきを得たものである、今回の罷業はその影響甚大なるものと見られる

ラッキー・タブレット（その廿五）
麥酒一本論
泡を飛ばして効能並べ
語るは八坂さん──運轉は T・O記者

あつちこつちと縣長さんの間をとびまはり、あれやこれやの縣知を掬かされ、つひには名裁太郎さんの酒談自慢を聞かされて、たまらなくなつたのか、われらのラッキー・タブレット號は、飛び込んだりビール會社、昭和キリンビール京城支店長八坂與三郎さんに御面會

・・・・・・

──暑いですナ、ビールはもつと安くして京熱地獄に冠ひの涼味を送つてもらうといふやうな御心はもち合はさんですかア

タブレット、いきなり、ビールのそれより苦い質問を發矢！

『まあ明き給へ、三十年までのことだ、中學を卒業したその日祝宴を開くことになり、ぼくはビールの買ひ役を承はつたんだ（ははあ、よほどビールに縁があるんだナー）そのとき、忘れもしないが、一箱（四ダース）が十三圓だつた、いまは大瓶十六圓見當だらうが、設備のことを考へたらいくらも上つてゐないぢやないか、キミ』

──だつて八坂さん、需要はズンとふえてゐますぜ、それに、新工場を自慢されるやうに生產もウンと合理化されてゐますぜ

『まア、それア、さういふことにはなつてゐるが……はゝはゝゝゝ』

この苦い問答は、ビールの泡のやうに、わけのわからぬ笑ひで消えてしまつた、氣がついてみると、八坂さん、しきりと腹部を手でおさへ、そのうへ、ときどき、ウ、ウンとやら苦痛を表現する小さな呻きを發する、おやおやビールでお腹をこはしたナ

『どうも、いかん、何かあたつたかな、ウ、ウ』

・・・・・・

ビールの腹こはしから、話題が彼氏のビール一本論へ飛び

酒を知る一杯にあり……とかいふ文句があるネ、それと同じでビールもたくさん飲んだらいかん、私ア、一本が丁度いゝネ、仕事が繁劇になる現代にあつて夕べ一本のビールは、疲れをいやし、明日への元氣をつける、だから私のところのビールはどこまでも家庭本位で──

（もちろん、料理屋さんやカフエーさんにも、大いに買つていただきたいのです）八坂ビール氏やゝ失言取消しといつた調子で註釋をつける

・・・・・・

ビール一本主義の彼氏にも失敗ばなしがある、神戸に住んでゐたころ、大阪でしたゝかビールをあほり、かけつけた阪神梅田驛、飛び乘つた電車、醉眼に窓際をみつけて腰かけた、電車は走り出したらしく、窓から快よい風が流れて來てほてつた顔をなでる…天國のやうな氣分が數刻つゞいた、ふとドヤドヤと客のざわめきに眼を開けた彼氏が發見したもの、それは神戸終點驛のかはりにもとの木阿彌、梅田驛であつた、ビール氏は眠神に征服したのであつたのであります（寫眞は八坂さん）

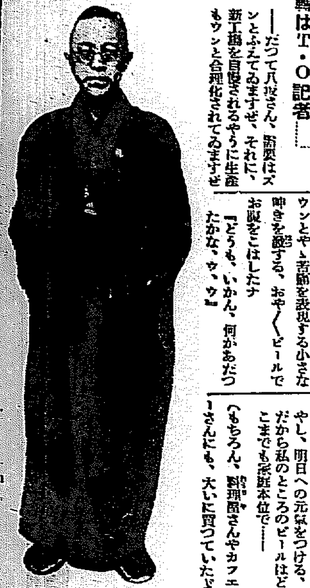

よき牛乳!!ご入來
立派な牛乳はお好み次第です
農試の坂卷技師のお土產

府外禿谷里勸業模範場の乳牛及び道農事試驗場の乳用種牡牛購入のため千葉縣下へ出張中の坂卷技師は九日歸任したが

農乳組合 からの分はホルスタイン種牝牛二十頭を一頭平均三百圓で購入し、道農事試驗場の分はホルスタインの種牡牛一頭で この價額二千五百圓、いづれも十日京城に到着した、現に四千石の需要ある京城府の牛乳は逐年需要を増してゐるので京畿道の施設に伴ひ

京城郊外 の乳牛は益々に增殖されるものと見られてゐる（寫眞は京城に到着した乳牛の群れ）

邪推した男
妾を剃刀で殺す
慶北星州郡の兇行

九日午後六時半慶北星州郡龍城面自鶴洞金相郁は同居中の妾李氏が他に情夫があると邪推し、日本剃刀を揮つて頸部二ケ所に斬り付け即死せしめた、犯人は星州署に逮捕された

有利優秀　加入者本位
業績躍進　斯界ニ先驅
創業　明治廿五年
大同生命
社長　廣岡惠三
本社　大阪土佐堀・支店　大阪　京都　名古屋　松本　東京　千葉　仙臺　秋田　廣島　福岡　熊本　金澤　札幌　京城　横濱　神戸　新潟　宇都宮　高松　岡山　尾道　嘉義

生活の虹 (127)

菊池寛 志村立美畫

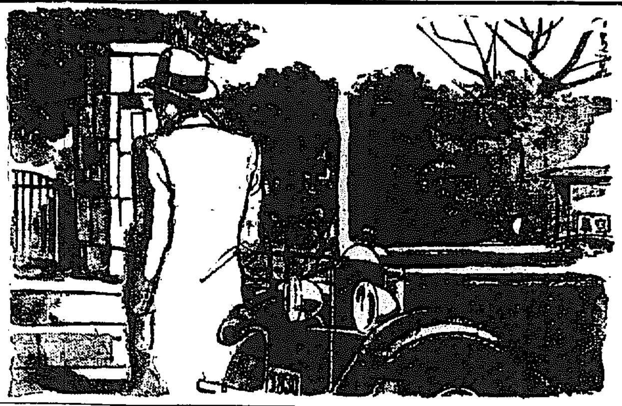

愛の絆を遮く (二)

もどつて來た。自動車の傍に、村山も典子も走つて行つた。

「綾子さんを、何處へ降ろしたの……?」

「下北澤の驛までお送り致しました。」

「驛へ……驛へ行つたのか!」

村山は、時計をチラと見ながら

「電車が直ぐ來なければ、直ぐ追

見送り申しあげましたが。」

「ぢや、新宿驛へ、行つたら間に合はないかな。間に合ふだらう」

と、さう云ふ村山に、運轉手が、何か迎へやうとすると、典子が、

「お兄樣だつて、あの人の云分通りになさるの。私を送つて來て、私を待つてゐるのに、餘計なことをするのね。あの人は、家の人ぢやないぢやないか。お前まで、にらみながら、相手をキャく鳴らした。

兎に角、紀尾井町の家に、綾子が居なくなつたことを、知らせなければならなかつた。

それにしても、邪男は何をしてゐるのだらう。典子が此處へ來てゐるのを知らないのだらうか。村山は、切歯扼腕しながら、電話器へ飛びこんだが、青山の三一七五は、繰ら廻しても、通ぜず、局を呼び出して訊くと、

「故障です。」

と、情ない冷たい返事であつた。

周章狼狽してゐる村山を、典子は、嘲すやうに、ニヤく笑ひつゞけてゐた。

度しがたいなよ。典子。村山は思ひ切り彼女をやつつけてしまひたかつたが、いまはそれどころのさわぎではなかつた。

とりあへず、村山は、別に自動車をよんで紀尾井町へ行くか、綾子を追ふかしなければならなかつた。

彼は、もう典子に一切構はずに大いそぎで外出の仕度を始めると共處へ、邪男が手負の猪のやうな猛いフォードの図々を走らせてやつて來た。

邪男は、改めて村山に聞かずとも、一切の事情を、すべて豫想してゐた。

彼は案外落付いてゐた。綾子は目黒へ歸つたのである。目黒へ行きさへすれば、彼女に會へる。とさう考へてゐた。

邪男は、典子を、兄らしい憎悪と、かなしい氣持で、

「好い加減に、耻を知りなさい。電話をあんなに故障にしたのは、お前だらう。」

と、云つた。

「え、あたしよ。お兄樣や、村山さんがこれからなさらうとすることを、あくまで、邪魔をしてあげるわ。さんくみんなで私を踏みにじつたんですもの。私が、これで泣き寝入りになると思ふ……どんなに卑怯でも、どんなにあさましくつてもお兄さま達の困ることばかりしてあげるからいゝわ」

と、兄が來たゝめに、一層、典子の感情は調子はづれになつた。

將棋新手合(三)

於東京市日本橋區蠣殼町二ノ七 溝呂木將棋所

(手合は四二つ 左下の數字) 平手交 平手先 五段▲坂口允彦(東京) 四段△樋口金信(東京)

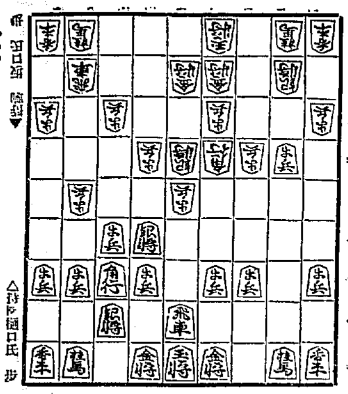

△持駒樋口氏 歩

第四回 續▼

△五五銀 ▲同銀 △同角 ▲同角 △同飛 ▲四四角
△五八飛 ▲九九角成 △七七桂 ▲五六歩 △同飛 ▲四五銀
△二六飛 ▲三三桂 △二八飛 ▲八六歩 △同歩 ▲同飛
△三三歩成 ▲二七歩 △同飛 ▲二五香

(溝呂木七段講評) 先手)五五銀と交換を挑むのは、最初からの逆襲策であるが、自玉が固玉だけ少々無理である。或は兎に角九八香と上る處である

(後手)四四角と打ち、敵飛車を攻め香得を圖るのは妥當である

(先手)七七桂跳ねは、敵角を封鎖する意味であるが面白くない。或は七一角と打つて成角を造つて置く處である

(後手)五六歩と打つて、敵飛車を釣り上げ先手に四五銀と打つて攻防手段を探り、續いて三三桂跳ねは強い手段である

(先手)二三歩成は、駒得となるだけ當然の樹きである

(後手)二七歩と打つて鐵壁を築ひ、二五香の防戰は此の場合已むを得ない手段である

ラヂオ JODK けふの番組

十一日(金)

第一放送

午前六時三〇分(東)基礎英語講座(十五) 岡倉由三郎
同七時(東)ラヂオ體操
同一〇時 氣象通報
同一一時五分 料理献立、日用品値段、鮮魚卸相場
正午 京城府廳、水産市場發表 時報、今日のプログラム發表
午後零時五分 物眞似漫畫 木村 近衛
同〇時四〇分 ニュース
同二時 家庭講座 五月の家庭園藝(二) 安倍昌夫
同四時 ニュース、職業紹介事項、引つゞき(東)大相撲夏場所實況(初日)(第二放送に依る)兩國々技館より中繼
同六時(東)お話 人體めぐり(三)耳、鼻、咽喉(テキスト二二ページ) 醫學博士 佐藤重一
同六時二〇分(東)コドモの新聞 關屋五十二
同六時二五分(東)基礎佛語講座(十) 丸山順太郎
同七時 ニュース、天氣豫報
同七時三〇分 講演 民間航空輸送事業と航空郵便 朝鮮總督府遞信事務官 鶴田誠
同八時(大)浪花節 紀の國屋文左衛門(船出の卷) 梓中軒鶯童
同八時四五分(東)ラヂオ・ドラマ(懸賞「放送文藝」當選作) 爆音 伊藤寛三作、所 山間のとある山中の村

父 友田恭助
母 杉村春子
その娘房子 田村秋子
同小さい息子 高須喬太郎
美知子 堀越節子
電報配達夫 東屋三郎
先生 中村伸郎
村の女一 毛利菊枝
同 二 荷川玉枝
村の男其他生徒大勢及選管等
演出指揮 岸田國士

同九時三〇分(東)時報、ニュース、氣象通報、翌日のプログラム發表

第二放送

午後〇、〇五 伽倻琴竝唱 吳太石
同二、〇〇 婦人講座 尹聖相
同、〇〇 童話 李定鎬
同六、二五 ラヂオ學校(二) 柳長根
同七、三〇 常識講座(二) 池中世
同八、〇〇 俗謠 鄭錦紅
同八、三〇 映畫物語 朴應晃
同九、〇〇 歌曲 金金珠

講演 午後七時三十分 民間航空輸送事業と航空郵便

朝鮮總督府遞信事務官 鶴田誠

◇航空機が其の性能に於て軍事上は勿論交通、經濟の上にも重要な地位を占めてゐることは申す迄もないが、この航空時代とも謂ふべき空への關心が高潮してゐる時に當つて各國の事情を一通り研究して置くことも徒事ではないと考へ主なる國に於ける民間航空輸送事業の概要と航空郵便との關係等に就いて話したいと思ふ

◇各國共通の現象として民間定期航空は殆んど郵便物の輸送に始まつてゐる。これは初期の空輸の對象として郵便物が最も適當であつたからで現時郵便物の輸送を實施してゐる世界の航空路は總延長距離四十萬粁を超えてゐるが何各國は事業の振興と空路の擴張に寧日なき現狀である

◇之は通信國の擴大、本國と植民地との短時日連絡等、政治、經濟交通上の意義にとゞまらず一朝非常時に際しての空軍第二軍の機能交通支配權(むしろ制空權)の確得に重大な意義を持つてゐるからで、各國政府が如何に大なる犧牲を拂つて其の民間事業に援助を與へてゐるかを見ても明らかである

此等各國の對外航空路の進出目標が殆んど亞細亞を目指し、特に隣邦中華民國の上空にあることは注目すべき一つの現象だと言はねばならぬ

◇我國の民間事業も其の當初に較ぶれば目ざましい發達振りを見せてゐるが、同歐米一流國に比して著しい遜色のあるは誠に遺憾である。何分航空施設の維持改善には巨額の費用を要し事業收入のみでの經營が困難な情にあるので、我が政府も年々多額の補助をしてゐるが、それだけで積極的な改善を期待し得ない現狀に於ては、一方高速度交通機關たる機能を充分に發揮せしめ、各種通信上に之を利用し其の發展を待望することがある意味に於ける國民の義務であると云ふも過言でないと思ふ

(寫眞は鶴田氏)

ラヂオドラマ

放送文藝懸賞當選……

爆音 伊藤寛三作

(夜八時)

友田恭助 田村秋子 岸田國士 演出 (外)

時 は現代、所は山脇近のとある山中の村。この村長の家に暴風雨の夜、一本の電報が舞込むといつても電報配達が持つて來るのであるが……所でこのあらしに電報が來るのでは何か變事があるのではなからうかといふので家の者は心配する、この家の息子が飛行中樹になつてゐるからである。

父 親が起きて電報を開けて見ると『アス一一ジゴロソラヲトホル、タロウ』とある。倅が飛行機でこの村の上、自分の生れた家の上を通るといふので父親は喜ぶ その喜び父は、村役場の村長をしてゐるが、それを速刻して自轉車で電遊團を借りに行つて村人にその事を話して喜んでゐるうちに滑つて小川へ落つこつて電遊團を借りずに歸つて來て娘達にひやかされる

娘 の房子は兄の太郎の許嫁の美知子の處へそれを知らせに行き、息子の三郎は學校で體操の時間に先生に頼んで下から兄の飛行機を見やうといふ。愈々十一時打つて間もなく微かな爆音は近づいて來る。そして學校でも、役場の國でも、非常な熱狂が捲き起る。父は國旗を振つて飛行機に合圖する。飛行機は暫く村の上を旋回してやがて去る

爆 音が遠くなり飛行機の姿が見えなくなつた時、みんなは思はず感激に泣いて了ふ。息子の三郎も學校から飛んで歸つて來て、これも感激して泣いてしまふ。父は『はゝゝ馬鹿が、はゝゝ』と云つて笑ふがいつか目頭に涙がたまつてゐる、といふ筋であり、これは選者の一人である岸田國士氏が特に演出に當ることゝなつた

あすのきゝもの 十二日(土)

午後〇時五分 室内樂 フルート金屬笛外一、歌劇「二」 印度舞曲
同一時五〇分(東)野球試合實況(第二放送による)東京大學野球聯盟リーグ戰――明治神宮外苑球場より中繼――「早大對帝大」
同二時 常識講座 母の日に際して 基督教青年會幹事 笠谷保太郎
同三時 野球試合實況 遞信對鐵道(京山グラウンド)
同三時 國際放送(第二放送)極東オリムピック開會式實況(マニラより)
引つゞき(東)相撲カ夏場所實況(二日目)(第二放送)

少年少女の夕
同八時二〇分(東)童話劇
同八時四〇分(東・管絃樂)
九時(東)時事解説

お話 午後六時 人體めぐり 耳・鼻・咽喉

醫博 佐藤重一

佐藤博士は慈惠醫科大學の先生で東京病院の耳鼻科の科長さんです

耳でも鼻でも又咽でも皆粘膜といふうすい膜によつて被はれてゐるのですが、この粘膜は風邪を引くとすぐ赤くはれる。即ち皆様が風邪を引くとすぐ鼻がつまる咽が痛む、咳が出る耳が痛んで中耳炎を起すといふ事が屢々あるのですから之を豫防するには皮膚を丈夫にして風邪を引かない樣に用心し、又常に『ウガイ』を行つて咽の中を清潔にすることが必要です

演藝案内

浪花館 本町四丁目 明治町一 電本二三〇〇
十日封切 特別大興行 來る!遂に來る!地上唯一の驚異!大自然の威力!物質文明の破局!全世界を一瞬に地獄へ押流がす大洪水の狂奔!
上映順 パラマウント ニュース 一卷
アール・ケー・オー 特作 發声版 監督…ハーバート・ブレノン 主演…ラルフ・フォーブス **獨立守備隊** 九卷
アール・ケー・オー超弩級 日本版 チャップリンの **デパート成金** 二卷 監督…巨匠メリアン・C・クーパー 主演…フレッド・コーラ ペギー・シャノン
世界大洪水 八卷
時計は破壞され、地殻は原形なく打碎かれ、世界は全滅の大破壞!遂に來る大大洪水!空前の驚異大公開 全世界は一瞬にして地獄の底
メトロ超特作 パメ社超特作 僕の自叙傳 或る日曜日の午後
公開迫る超弩級快作 罪ひどれ鶏!ペデヤボー 不思議の國のアリス。我家はカモである ホワイトミスター 聞く日本

中央館 本町三丁目 電本二三〇〇
新興キネマ封切 八日より 京城第一公開 大阪新興キネマ撮影所第二回大作 全日本新興界に君臨する 平島兼野作 … 提供

大正館 櫻井町 電本三〇〇
五月十日より封切特別映畫 松竹キネマ京都下加茂特作時代映畫 上州土産百兩首 原作…川村花菱 尾上菊五郎 井上正夫 坂東橋三郎 月田一郎 中村政太郎 井上久榮 小林中四郎 北村宏子 宗六 共演 千葉… 里子 風間…
松竹キネマ京都下加茂代表トーキー 名匠・衣笠貞之助監督傑作 林長二郎・飯塚敏子・特別主演 尾上榮五郎…共演 浦田より飯田蝶子・坂本小伯
愛のゴーストップ 全十二卷 監督上原信二郎 原作小林宗吉 中野かほる 月田一郎主演 松本泰輔 小宮一晃 若葉… 小坂… 志賀… 行こうか
新興キネマ三周年度大メロドラマ!第一回特作 毎日新聞所載
總天然色 林長二郎主演 十字路に行き惱む… 次週公開の豫定 「心の波止場」 「ナイトクラブの女」
鐵血の日本 晩の日本 全十二卷 原作吉川英治 脚色佐々木 監督山本… 阪東妻三郎主演 堀川浪之助 岡田嘉久也 澤木梅子 樋口… 阪東要二郎 兒島三郎

喜樂館 電話五九七
日活直營 十一日より公開 日活名畫特別興行 料金二十錢
日活ウエスタン・オールトーキー 春と娘 原作山本嘉次郎 監督… 伏見信子主演 岸井明 神田…
日活千恵プロ超特作映畫 逃げ行く小傳次 監督伊丹万作 片岡千恵藏主演 山田五十鈴 衣笠淳子 香川良介 浦川路三郎
青春無情 夏川靜江主演 山本嘉一 田村邦男 日活時代劇 監督…
次は 松竹さくら音頭 皇輝日本 オールトーキー 特に今週に限り小學生特別優待 新版オールトーキー 二つ燈籠 松竹キネマ映畫 非常時國民の必見の皇軍戰勝記錄 監修・今村貞夫 撮影・…

京城演藝館 本町三丁目 電本三二二〇
現代座 奉祝皇太子殿下御誕生初節句 コロムビアレコード・ファンの夕 五月五日より六日間限り 皇太子殿下御誕生 …
新派劇 籠釣瓶花街醉醒 (吉原百人斬り佐野次郎左衛門) 43,21
新派劇 歸らざりせば 二幕 戸川英一氏 … 富一座の熱演 …
新興キネマ 颶風の劍士 完結篇 八百八狸 …

東亞倶樂部 電本三三一〇
海から來た男 マルコルム・マグレゴア ベティ・ブライス助演
摩天樓の娘 小川國松 佐久間妙子共演
美男長三郎頭巾 市川…
ミルトンの與太者 ミルトン主演
鹿児島小原良

朝日座 本町五丁目 電本二四二二
浪曲界の一人者 壽々木米若氏の十八番 チャップリンの街の灯 四十二番
酒井米子 大一座 來る五月十日より五日間
一、唐人お吉 五場
二、江戸節お駒 八場
三、嫁と姑 二場

治療界の主潮は──ヴイタミン重視

カロチン主剤 各種ヴイタミン原基綜合剤

ビタモ

主なる治療例 結核 胃腸 虚弱 脚氣 糖尿病 心臓病 腎臓病 癌 結石 眼疾 婦人病 傳染病 蛔虫 淋疾等に 效果顯著

ロンドン大學教授ブリマー博士はいふ「ヴイタミンはどの一つが体内に欠けても死を招く」又アーカンソ大學教授シュワー博士はいふ「ヴイタミン不足の結果死に至る段階として種々の病氣が起る。病氣は充分ヴイタミンを補給せねば豫防も治療もできぬといふことに就いては澤山の證明がある。故に近年醫師は益々ヴイタミンに對して信頼の度を加へる」

ビタモは廿世紀の偉業と激賞せられる大發見物質ヴイタミンAの原基カロチンを主剤とし、他の$B_1B_2B_3CDE$等の各種ヴイタミンも皆構造式の確然とした原基で網羅した。學術上、嚴密に「生命を守る元素」とも「生体緊要素」とも稱するものは實にこの成分のことであつて、これ程廣く強い治效を持ち、これ程深い學理及び臨床實驗に確たる根據を持つ成分からなる藥剤は少いと確信する

ビタモ一錠中のカロチンは牛乳八升九合中のヴイタミンAに相當す

藥價至廉 用量極少

錠剤(一〇〇錠入 一、七〇)(二〇〇錠入 三、〇〇) 粉末 一〇〇瓦入 五、〇〇

各地一流藥店、百貨店にあり 郵申越次第文献見本進呈

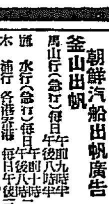

發賣元 株式會社 ビタモ社 大阪市東區北濱三丁目
代理店 大木合名會社 丹平商會分店

朝鮮郵船定期出帆

◎印 旅客低廉船中食事附

横濱直行 長白山丸 清津三日 雄基二日 元山 東京・大阪・神戸・門司・名古

東京行 北鮮 長春丸 清津十日 元山三日 雄基九日 釜山・門司・大阪・横濱・清水

東京行 西鮮 江原丸 清津三日 元山十日 ◎急行新潟門司・名古屋・清水

名古屋行 北鮮 新潟丸 清津二日 元山三日 釜山・大阪・名古屋

大阪行 北鮮 吉州丸 清津十日 雄基十日 元山三日 釜山・博多・門司・神戸・大阪

大阪行 西鮮 咸鏡丸 京城丸 清津三日 元山十五日

北鮮 北鮮 博多直行 神戸・門司

敦賀行 新潟・伏木・仁川三日 木浦十日

新潟・伏木七尾行

城津・清津 雄基 日 元山 日 鹿兒島・三角行 仁川・木浦・長崎・博多

上海行 平安丸 仁川十五日 青島・大連

青島行 仁川 安東・芝罘・大連

大連行 仁川十八日 大連直行

浦鹽行 京城丸 元山元日 清津二日 雄基一日

日本郵船定期出帆

横濱丸 門司・神戸 五月二十三日
神戸丸 横濱・神戸 五月十九日
北野丸 門司・神戸・長崎 五月十四日 五月廿一日

朝鮮郵船株式會社 代表取締役 京城府大門通り五ノ一 電話本局四一九五番
釜山支店 元山支店 京城代理店 仁川代理店

大阪商船定期出帆

北鮮阪神線 (門司) 直行
北鮮臺灣行 清津・城津・釜山・博多・長崎
大連内地直行 大連發午前十時
門司基隆直行
大阪商船株式會社 京城出張所 京城府南大門通三丁目一〇六 電話本局 一〇二三〇番
國際運輸會社 慶田組 釜山商船組

朝鮮汽船出帆廣告

釜山出帆 麗水行 統營行 濟州島行 木浦出帆 濟州島直航線